



Қазақстан Республикасы
Ұлттық экономика министрлігі
Статистика комитеті

№2 (ақпан) 2016



Қазақстан Республикасының әлеуметтік- экономикалық дамуы

Социально-
экономическое
развитие
Республики
Казахстан

Астана 2016

Қазақстан Республикасы Ұлттық экономика министрлігі
Статистика комитеті

«Қазақстан Республикасының Азаматтық кодексіне (ерекше бөлігі)» сәйкес бұл материал көбейтуге (көшіруге) жатпайды, статистикалық ақпараттарды өз жарияланымдарында (басылымдарында) пайдаланған жағдайда Қазақстан Республикасы Ұлттық экономика министрлігі Статистика комитетіне сілтеме жасау міндетті.

В соответствии с «Гражданским кодексом Республики Казахстан (особенная часть)» данный материал не подлежит размножению (копированию), при использовании статистической информации в своих публикациях (изданиях) обязательна ссылка на Комитет по статистике Министерства национальной экономики Республики Казахстан.

Қазақстан Республикасының
әлеуметтік-экономикалық дамуы

Социально-экономическое
развитие Республики Казахстан

2016 жылғы қаңтар-ақпан
январь-февраль 2016 года

Астана 2016

Қазақстан Республикасының
әлеуметтік-экономикалық дамуы

Социально-экономическое развитие
Республики Казахстан

Ай сайынғы ақпаратты-талдамалық журнал
1991 жылдан бастап шығады

Ежемесячный информационно-
аналитический журнал
Издается с 1991 года

Құрылтайшы: Қазақстан Республикасы Ұлттық экономика
министрлігі Статистика комитеті

Учредитель: Комитет по статистике Министерства
национальной экономики Республики Казахстан

Бас редактор – Б. Имәналиев

Главный редактор – Б. Иманалиев

«Қазақстан Республикасының әлеуметтік-экономикалық
дамуы» журналы ай сайынғы негізде екі томда
құрастырылады: талдамалы баяндама, электрондық
түрде қысқаша кестелік материал.

Журнал «Социально-экономическое развитие Республики
Казахстан» формируется на ежемесячной основе в
двух томах: аналитический доклад, краткий табличный
материал в электронном виде.

Журнал есепті айда Қазақстан Республикасы әлеуметтік-
экономикалық дамуының барлық негізгі көрсеткіштерін
қамтиды.

Журнал включает все основные показатели социально-
экономического развития Республики Казахстан за
отчетный месяц.

Ай сайынғы негізде мемлекеттік және орыс тілдерінде
жарияланады. Мемлекеттік басқару қызметкерлері,
ғылыми орталар және мүдделі тұлғаларға арналған.
Журналдың толық мәтінін Қазақстан Республикасы Ұлттық
экономика министрлігі Статистика комитетінің www.stat.gov.kz
интернет-ресурсынан алуға болады.

Публикуется на государственном и русском языках на
ежемесячной основе. Предназначен для работников
государственного управления, научных кругов и
заинтересованных лиц. Полный текст журнала
доступен на интернет-ресурсе Комитета по статистике
Министерства национальной экономики Республики
Казахстан www.stat.gov.kz.

Қазақстан Республикасы Ұлттық экономика
министрлігінің Статистика комитеті

Комитет по статистике Министерства национальной
экономики Республики Казахстан

Мекенжай: 010000, Астана қаласы
Министрліктер Үйі, Орынбор, 8
факс +7 7172 74 95 46
call-орталық: +7 7172 74 90 10, 74 90 11
Электрондық мекенжай: kazstat.rk@gmail.com
Интернет-ресурс: <http://www.stat.gov.kz>

Адрес: 010000, г. Астана,
Дом Министерств, Орынбор, 8
факс +7 7172 74 95 46
call-центр: +7 7172 74 90 10, 74 90 11
Электронный адрес: kazstat.rk@gmail.com
Интернет-ресурс: <http://www.stat.gov.kz>

Шартты белгілер:

- - құбылыс жоқ
0,0 - болмашы шама
... - деректер жоқ

Условные обозначения:

- - явление отсутствует
0,0 – незначительная величина
... – данные отсутствуют

Жекелеген жағдайларда қорытынды мен қосылғыштар
сомасы арасындағы шамалы айырмашылықтар
деректерді дөңгелектеумен түсіндіріледі.

В отдельных случаях незначительные расхождения
между итогом и суммой слагаемых объясняются
округлением данных.

Мазмұны

1.	Негізгі көрсеткіштер	5
1.1	Әлеуметтік-экономикалық дамудың қысқаша қорытындылары	5
2.	Әлеуметтік-демографиялық көрсеткіштер	9
2.1	Халық саны.....	9
2.2	Халықтың көші-қоны.....	10
2.3	Халықтың ауру-сырқаулығы	11
2.4	Халықты зейнетақымен қамтамасыз ету және әлеуметтік қорғау.....	12
2.5	Қылмыстылық.....	13
3.	Тұрмыс деңгейі	14
3.1	Халықтың табыстары.....	14
3.2	Күнкөрістің ең төменгі деңгейінің шамасы	15
4.	Еңбек нарығы және еңбекақы төлеу	16
4.1	Жұмыспен қамтылған және жұмыссыз халық	16
4.2	Еңбекақы төлеу.....	16
5.	Баға.....	17
5.1	Тұтыну бағасының индексі.....	17
5.2	Өндіруші кәсіпорындар бағасының индексі	18
5.3	Ауыл шаруашылығындағы баға индексі.....	19
5.4	Құрылыстағы баға индексі.....	20
5.5	Тұрғын үй нарығындағы баға	21
5.6	Көтерме саудада сату бағасының индексі.....	22
5.7	Заңды тұлғаларға көрсетілген жүк көлігі және пошталық, курьерлік және байланыс қызметтеріне тарифтердің индекстері	23
5.8	Сыртқы сауда бағасының индексі.....	24
5.9	Коммерциялық жылжымайтын мүлікті жалға беру бағасының индексі.....	25
6.	Ұлттық экономика	26
6.1	Қысқа мерзімді экономикалық индикатор	26
6.2	Жалпы ішкі өнім	27
6.3	Төлем балансы	28
6.4	Негізгі капиталға салынған инвестициялар.....	29
6.5	Отын-энергетикалық ресурстар (ОЭР)	30
6.6	Кәсіпорындар статистикасы	31
6.7	Жер қойнауын пайдаланушылардың инвестициялық қызметі.....	32
7.	Сауда	33
7.1	Ішкі сауда.....	33
7.2	Ресурстар балансы және жекелеген тауарларды пайдалану	34
7.3	Сыртқы сауда айналымы	35
8.	Экономиканың нақты секторы.....	36
8.1	Өнеркәсіп өндірісі	36
8.2	Ауыл шаруашылығы	38
8.3	Құрылыс	39
8.4	Тұрғын үй құрылысы	40
8.5	Көлік	41
8.6	Почталық және курьерлік қызмет. Байланыс	43
8.7	Шағын және орта кәсіпкерлік мониторингі.....	44
9.	Қаржы жүйесі.....	45
9.1	Мемлекеттік қаржы.....	45
9.2	Ақша-кредит статистикасы	46
9.3	Ақша-кредит жүйесінің кредиттері мен депозиттері	47
10.	Өңірлердің әлеуметтік-экономикалық дамуы	49

Содержание

1.	Основные показатели	65
1.1	Краткие итоги социально-экономического развития	65
2.	Социально-демографические показатели	69
2.1	Численность населения	69
2.2	Миграция населения.....	70
2.3	Заболеваемость населения	71
2.4	Пенсионное обеспечение и социальная защита населения	72
2.5	Преступность	73
3.	Уровень жизни	74
3.1	Доходы населения.....	74
3.2	Величина прожиточного минимума	75
4.	Рынок труда и оплата труда	76
4.1	Занятое и безработное население.....	76
4.2	Оплата труда.....	76
5.	Цены	77
5.1	Индекс потребительских цен	77
5.2	Индекс цен предприятий-производителей.....	78
5.3	Индексы цен в сельском хозяйстве	79
5.4	Индекс цен в строительстве	80
5.5	Цены на рынке жилья	81
5.6	Индекс цен оптовых продаж	82
5.7	Индексы тарифов на услуги транспорта, почтовые, курьерские и связи для юридических лиц.....	83
5.8	Индексы цен внешней торговли	84
5.9	Индекс цен на аренду коммерческой недвижимости	85
6.	Национальная экономика	86
6.1	Краткосрочный экономический индикатор	86
6.2	Валовой внутренний продукт	87
6.3	Платежный баланс	88
6.4	Инвестиции в основной капитал	89
6.5	Топливо-энергетические ресурсы (ТЭР).....	90
6.6	Статистика предприятий	91
6.7	Инвестиционная деятельность недропользователей	92
7.	Торговля	93
7.1	Внутренняя торговля.....	93
7.2	Баланс ресурсов и использования отдельных товаров.....	94
7.3	Внешнеторговый оборот.....	95
8.	Реальный сектор экономики	96
8.1	Промышленное производство	96
8.2	Сельское хозяйство	98
8.3	Строительство	99
8.4	Жилищное строительство.....	100
8.5	Транспорт	101
8.6	Почтовая и курьерская деятельность. Связь	103
8.7	Мониторинг малого и среднего предпринимательства	104
9.	Финансовая система	105
9.1	Государственные финансы.....	105
9.2	Денежно-кредитная статистика	106
9.3	Кредиты и депозиты денежно-кредитной системы	107
10.	Социально-экономическое развитие регионов	109

1. Негізгі көрсеткіштер

1.1 Әлеуметтік-экономикалық дамудың қысқаша қорытындылары

Қысқа мерзімді экономикалық индикатор

Қысқа мерзімді экономикалық индикатор 2016 жылғы қаңтар-ақпанда 2015 жылғы қаңтар-ақпанға қарағанда 99,5% құрды. Қысқа мерзімді экономикалық индикаторды есептеу жеделділікті қамтамасыз ету мақсатында жүзеге асырылады және ЖІӨ-ң 67-68%-н құрайтын ауыл шаруашылығы, өнеркәсіп, құрылыс, сауда, көлік және байланыс сияқты негізгі салалар бойынша шығарылым индекстерінің өзгеруіне негізделеді.

Тұрмыс деңгейі

2016 жылғы қаңтарда халықтың орта есеппен жан басына шаққандағы атаулы ақшалай табыстары бағалау бойынша 68176 теңгені құрады, бұл 2015 жылғы қаңтарға қарағанда 10,4% жоғары, ал нақты ақшалай табыс көрсетілген кезеңде 3,5% төмендеді.

Еңбек нарығы және еңбекақы төлеу

2016 жылғы ақпанда жұмыссыздар саны бағалау бойынша 456,5 мың адамды құрады. Жұмыссыздық деңгейі экономикалық белсенді халық санына 5,1% құрады. Жұмыспен қамту органдарында жұмыссыздар ретінде тіркелгендер саны 2016 жылғы ақпанның соңына 65,9 мың адамды құрады немесе экономикалық белсенді халық санына 0,7%.

2016 жылғы ақпанда бір қызметкердің орташа айлық атаулы жалақысы бағалау бойынша 127004 теңгені құрады.

Баға

Тұтыну бағасының индексі 2016 жылғы ақпанда 2015 жылғы желтоқсанмен салыстырғанда 102,5% құрады. Азық-түлік тауарларға бағалар – 2,7%, азық-түлік емес тауарларына – 1,8%, халыққа арналған ақылы көрсетілетін қызметтерге – 2,8%-ға өсті. Өнеркәсіп өнімдеріне өндіруші кәсіпорындар бағасы 2016 жылғы ақпанда 2015 жылғы желтоқсанмен салыстырғанда 6,1% төмендеді.

Ұлттық экономика

2015 жылғы қаңтар-желтоқсанда жедел деректер бойынша Жалпы ішкі өнім көлемі ағымдағы бағаларда 40761,4 млрд. теңгені құрды. 2014 жылғы қаңтар-желтоқсанмен салыстырғанда нақты ЖІӨ-нің өсуі 1,2% құрады. ЖІӨ құрылымында тауар өндіру үлесі ЖІӨ-нен 36,3% құрады, қызмет көрсету – 56,8%.

2016 жылғы қаңтар-ақпанда негізгі капиталға салынған инвестициялар көлемі 601,9 млрд. теңгені құрды, бұл 2015 жылғы қаңтар-ақпанға қарағанда 4,1% артық.

2016 жылғы 1 наурыздағы жағдай бойынша тіркелген заңды тұлғалардың саны 364238 бірлікті құрап, өткен жылғы сәйкес кезеңмен салыстырғанда 2,4% артты, оның ішінде 100 адамнан кем қызметкерлері бар – 355084 бірлік. Жұмыс істеп тұрған заңды тұлғалардың саны 226340 құрады, оның ішінде 217526 бірлік шағын кәсіпорындар (100 адамнан кем).

Сауда

2016 жылғы қаңтар-ақпанда бөлшек сауда көлемі 985 млрд. теңгені немесе 2015 жылдың тиісті кезең деңгейімен салыстырғанда 95,7% құрады (салыстырмалы бағада).

2016 жылғы қаңтар-ақпанда көтерме сауда көлемі 2085,6 млрд. теңгені немесе 2015 жылдың тиісті кезең деңгейімен салыстырғанда 93% құрады (салыстырмалы бағада).

2016 жылғы қаңтарда сыртқы сауда айналымы 4319,5 млн. АҚШ долларын құрап, 2015 жылғы қаңтармен салыстырғанда 42,3% төмендеді, соның ішінде экспорт – 2752,8 млн. АҚШ долларын (42,6% аз), импорт – 1566,7 млн. АҚШ долларын құрады (41,6% аз).

Экономиканың нақты секторы

2016 жылғы қаңтар-ақпанда өнеркәсіп өндірісінің көлемі қолданыстағы бағаларда 2604,1 млрд. теңгені құрды, бұл 2015 жылғы қаңтар-ақпанға қарағанда 0,3% азайды. Өңдеу өнеркәсібінде өндіріс көлемі 0,8% артты. Кен өндіру өнеркәсібінде және карьерлерді қазуда өндіріс көлемі 0,9%, электрмен жабдықтау, газ, бу беру және ауа баптауда 0,4%, сумен жабдықтауда, кәріз жүйесі, қалдықтарды жинау және бөлуді бақылауда 5,3% төмендеді.

2016 жылғы қаңтар-ақпанда ауыл шаруашылығы жалпы өнімінің көлемі 285,3 млрд. теңгені құрап, 2015 жылғы қаңтар-ақпанға қарағанда 2,1% артты.

2016 жылғы қаңтар-ақпанда жүк айналымының көлемі 78,6 млрд. ткм (коммерциялық жүк тасымалдаумен айналысатын жеке кәсіпкерлердің жүк айналымы көлемінің бағалауы есебімен) құрап, 2015 жылғы қаңтар-ақпанмен салыстырғанда 0,1% артты. Жолаушылар айналымының көлемі 40,5 млрд. жкм құрап, 1,2% артты.

Қаржы жүйесі

Қазақстан Республикасы Қаржы министрлігінің деректері бойынша 2016 жылғы 1 ақпандағы жағдайына мемлекеттік бюджет табыстары 446 млрд. теңгені құрады немесе атқарылатын бюджетке қатысты 5,4%. Шығындар бойынша бюджеттің атқарылуы 735,5 млрд. теңгені құрады немесе атқарылатын бюджетке қатысты 8,4%. 2015 жылғы тиісті кезеңмен салыстырғанда табыстар 5,3%-ға кеміді, ал шығындар 68,5%-ға өсті. Бюджет тапшылығы (таза бюджеттік кредит беруді және қаржылық активтермен операциялар бойынша сальдоны есепке алғанда) 289,4 млрд. теңге деңгейінде қалыптасты. ЕДБ экономика саласына кредиттік салымдары 2015 жылғы қаңтардың соңына 12844,8 млрд. теңгені құрап, өткен жылғы тиісті кезеңмен салыстырғанда 1,3% өсті. Кредиттердің жалпы көлемінде ұзақ мерзімді кредиттердің үлес салмағы 83,2%, шетелдік валютадағы кредиттер 35,4% құрады. Депозиттік ұйымдардағы депозиттер көлемі 16522,9 млрд. теңгені құрады, бұл өткен жылғы тиісті айға қарағанда 45,4% артық, жеке тұлғалардың депозиттері 65,2% артып, 7099,8 млрд. теңгені құрады.

2015 жылғы III тоқсанда жұмыс істейтіндердің саны 50 адамнан асатын кәсіпорындардың қаржылық нәтижесі залал ретінде 1974 млрд. теңге сомасында қалыптасты, бұл 2014 жылғы сәйкес кезеңдегі деңгейден 7,9%-ға төмен. Пайдалылық (залал) деңгейі 16%-ды құрады. Есеп берген кәсіпорындардың жалпы санынан залалды кәсіпорындар үлесі 37,7%-ды құрады.

Негізгі әлеуметтік-экономикалық көрсеткіштер мониторингі

2016 жылғы қаңтар			
	2016 жылғы қаңтар	2016 жылғы қаңтар 2015 жылғы қаңтарға пайызбен	2016 жылғы қаңтар 2015 жылғы желтоқсанға пайызбен
Әлеуметтік-демографиялық көрсеткіштер			
Кезең соңына халық саны, мың адам	17 693, 5	101,5	100,1
Туғандар саны, адам	35 145	105,1	114,6
Өлгендер саны, адам	12 128	103,3	116,2
Иммигранттар саны, адам	1 111	64,2	69,9
Эмигранттар саны, адам	1 559	98,1	69,9
Тыныс алу мүшелері түберкүлезі мен ауыру тіркелген оқиғалар саны, адам	674	88,6	100,7
АИТВ-жұқпасын тасымалдаушылар саны, адам	221	113,3	142,6
Тіркелген құқық бұзушылықтар саны, оқиға	37 964	88,7	2,7 раз
Қылмыстылық деңгейі (10 000 адамға шаққандағы құқық бұзушылықтар саны)	255	87,3	-
Тұрмыс деңгейі			
Орташа жан басына атаулы ақшалай табыс (бағалау), теңге	68 176	110,4	89,2
Нақты ақшалай табыс (бағалау), %	-	96,5	88,0
Ең төменгі күнкөріс деңгейінің шамасы, теңге	20 145	105,7	101,7
Еңбек нарығы және еңбекақы төлеу			
Жұмыссыздар саны, мың адам (бағалау)	457,6	101,6	100,4
Тіркелген жұмыссыздар саны, мың адам	66,3	140,3	191,5
Жұмыссыздық деңгейі, % (бағалау)	5,1	-	-
Тіркелген жұмыссыздар үлесі, %	0,7	-	-
Жасырын жұмыссыздық деңгейі, % (бағалау)	0,4	-	-
Бір қызметкердің орташа айлық атаулы жалақысы, теңге (бағалау)	126 996	106,5	80,6
Нақты жалақы индексі, % (бағалау)	-	93,1	79,6
Баға			
Тұтыну бағаларының индексі, %	-	114,4	101,3
Өнеркәсіп өнімдеріне өндіруші кәсіпорындар бағасының индексі, %	-	104,2	98,1
Ауылшаруашылық өнімі өткізу бағасының индексі, %	-	103,2	101,2
Құрылыстағы баға индексі, %	-	103,0	100,4
Көтерме саудада сату бағасының индексі, %	-	110,5	103,6
Көліктің барлық түрлерімен жүк тасымалдау тарифтерінің индексі, %	-	131,9	105,5
Заңды тұлғаларға көрсетілген почталық және курьерлік қызметтер тарифтерінің индексі, %	-	114,0	102,1
Заңды тұлғаларға көрсетілген байланыс қызметтері тарифтерінің индексі, %	-	99,9	99,8
Өнімдердің экспорттық жеткізілімдері бағасының индексі, %	-	69,9	-
Өнімдердің импорттық түсімдері бағасының индексі, %	-	90,9	-
Ұлттық экономика			
Қысқа мерзімді экономикалық индикатор, млрд. теңге (ауыл шаруашылығы, өнеркәсіп, құрылыс, сауда, көлік, байланыс – алты саланың нақты өсу қарқыны бойынша есептеледі)	2 749,9	98,5	65,0
Жалпы ішкі өнім, млрд. теңге (жедел деректер, 2015 жылғы қаңтар-желтоқсан)	40 761,4	-	101,2
Негізгі капиталға инвестициялар, млрд. теңге	262,8	102,5	26,4
Сауда			
Өткізудің барлық арналары бойынша бөлшек сауда, млрд. теңге (қоғамдық тамақтандыру қызметтері есебінсіз)	492,8	92,7	61,7
Сыртқы сауда айналымы, млн. АҚШ доллары	4 319,5	57,7	69,6
Тауарлар экспорты, млн. АҚШ доллары	2 752,8	57,4	71,0
Тауарлар импорты, млн. АҚШ доллары	1 566,7	58,4	67,3
Экономиканың нақты секторы			
Өнеркәсіп өнімінің (тауарлар, қызметтер) көлемі, млрд. теңге	1 281,2	99,3	82,8
Ауыл шаруашылығы жалпы өнімінің көлемі, млрд. теңге	145,1	101,9	49,9
Құрылыс жұмыстарының көлемі, млрд. теңге	63,6	101,2	16,7

	2016 жылғы қаңтар	2016 жылғы қаңтар 2015 жылғы қаңтарға пайызбен	2016 жылғы қаңтар 2015 жылғы желтоқсанға пайызбен
Көліктің барлық түрлерімен жүк тасымалдау, млн. тонна	270,3	99,7	75,1
Көліктің барлық түрлерімен жүк айналымы, млрд. ткм	40,2	98,7	85,3
Почта және курьерлік қызметтерінің көлемі, млрд. теңге	2,0	80,5	72,1
Байланыс қызметтерінің көлемі, млрд. теңге	58,3	96,2	99,0
Өнеркәсіптегі кәсіпкерлік сенімділік индексі (2015 жылғы III тоқсан)	-	+5	-
Саудадағы кәсіпкерлік сенімділік индексі (2015 жылғы III тоқсан)	-	-2	-
Құрылыстағы кәсіпкерлік сенімділік индексі (2015 жылғы III тоқсан)	-	-9	-
Қаржы жүйесі			
Ақша массасы М3, млрд. теңге	17 697,1	142,7	102,8
Айналыстағы қолма-қол ақша, млрд. теңге	1 174,2	113,4	94,9
Депозиттік ұйымдардағы депозиттер, млрд. теңге (бейрезиденттер шоттарын есепке алмағанда)	16 522,9	145,4	103,5
жеке тұлғалардың депозиттері, млрд. теңге (бейрезиденттер шоттарын есепке алмағанда)	7 099,8	165,2	104,5
Экономика және халықтың ЕДБ кредиттері, млрд. теңге	12 844,8	105,6	101,3
ЕДБ ұзақ мерзімді кредиттік салымдары, млрд. теңге	10 684,9	110,5	101,6
Кәсіпорындар мен ұйымдардың пайдалылығы (залалы), % (2015 жылғы III тоқсан)	-16,0	-	-
Кәсіпорындар мен ұйымдардың дебиторлық берешегі, млрд. теңге (2015 жылғы 1 қазанға)	7 858,9	-	105,1
Кәсіпорындар мен ұйымдардың міндеттемелер бойынша берешегі, млрд. теңге (2015 жылғы 1 қазанға)	41 370,6	-	108,4

	2016 жылғы ақпан				
	2015 жылғы қаңтар- ақпан	2015 жылғы ақпан	2016 жылғы қаңтар-ақпан 2015 жылғы қаңтар-ақпанға пайызбен	2016 жылғы ақпан 2015 жылғы ақпанға пайызбен	2016 жылғы ақпан 2016 жылғы қаңтарға пайызбен
Әлеуметтік-демографиялық көрсеткіштер					
Кезең соңына халық саны, мың адам
Туғандар саны, адам
Өлгендер саны, адам
Иммигранттар саны, адам
Эмигранттар саны, адам
Тыныс алу мүшелері туберкулезі мен ауыру тіркелген оқиғалар саны, адам
АИТВ-жұқпасын тасымалдаушылар саны, адам
Тіркелген құқық бұзушылықтар саны, оқиға
Қылмыстылық деңгейі (10 000 адамға шаққандағы құқық бұзушылықтар саны)
Тұрмыс деңгейі					
Орташа жан басына атаулы ақшалай табыс (бағалау), теңге
Нақты ақшалай табыс (бағалау), %	-	-
Ең төменгі күнкөріс деңгейінің шамасы, теңге	-	20 380	-	107,0	101,2
Еңбек нарығы және еңбекақы төлеу					
Жұмыссыздар саны, мың адам (бағалау)	-	456,5	-	102,4	99,8
Тіркелген жұмыссыздар саны, мың адам	-	65,9	-	124,7	99,4
Жұмыссыздық деңгейі, % (бағалау)	-	5,1	-	-	-
Тіркелген жұмыссыздар үлесі, %	-	0,7	-	-	-
Жасырын жұмыссыздық деңгейі, % (бағалау)	-	-	-	-	-
Бір қызметкердің орташа айлық атаулы жалақысы, теңге (бағалау)	127 001	127 004	103,2	105,0	100,0
Нақты жалақы индексі, % (бағалау)	-	-	-	91,1	98,9
Баға					
Тұтыну бағаларының индексі, %	-	-	114,8	115,2	101,1
Өнеркәсіп өнімдеріне өндіруші кәсіпорындар бағасының индексі, %	-	-	106,4	108,8	95,8
Ауылшаруашылық өнімін өткізу бағасының индексі, %	-	-	104,1	104,9	101,4

	2015 жылғы қаңтар- ақпан	2015 жылғы ақпан	2016 жылғы қаңтар-ақпан 2015 жылғы қаңтар-ақпанға пайызбен	2016 жылғы ақпан 2015 жылғы ақпанға пайызбен	2016 жылғы ақпан 2016 жылғы қаңтарға пайызбен
Құрылыстағы баға индексі, %	-	-	103,1	103,1	100,3
Көтерме саудада сату бағасының индексі, %	-	-	112,6	114,7	101,4
Көліктің барлық түрлерімен жүк тасымалдау тарифтерінің индексі, %	-	-	132,0	132,1	100,8
Заңды тұлғаларға көрсетілген почталық және күрьерлік қызметтер тарифтерінің индексі, %	-	-	113,9	113,9	100,1
Заңды тұлғаларға көрсетілген байланыс қызметтері тарифтерінің индексі, %	-	-	100,2	100,5	100,6
Өнімдердің экспорттық жеткізілімдері бағасының индексі, %	-	-
Өнімдердің импорттық түсімдері бағасының индексі, %	-	-
Ұлттық экономика					
Қысқа мерзімді экономикалық индикатор, млрд. теңге (ауыл шаруашылығы, өнеркәсіп, құрылыс, сауда, көлік, байланыс – алты саланың нақты өсу қарқыны бойынша есептеледі)	5 543,9	2 794,0	99,5	100,3	102,4
Жалпы ішкі өнім, млрд. теңге	...	-	...	-	-
Негізгі капиталға инвестициялар, млрд. теңге	601,9	339,1	104,1	105,5	128,6
Сауда					
Өткізудің барлық арналары бойынша бөлшек сауда, млрд. теңге	985,0	492,2	95,7	98,9	99,1
Сыртқы сауда айналымы, млн. АҚШ доллары
Тауарлар экспорты, млн. АҚШ доллары
Тауарлар импорты, млн. АҚШ доллары
Экономиканың нақты секторы					
Өнеркәсіп өнімінің (тауарлар, қызметтер) көлемі, млрд. теңге	2 604,1	1322,9	99,7	100,1	102,6
Ауыл шаруашылығы жалпы өнімінің көлемі, млрд. теңге	285,3	140,2	102,1	102,3	94,8
Құрылыс жұмыстарының көлемі, млрд. теңге	157,5	93,9	103,7	105,5	147,1
Көліктің барлық түрлерімен жүк тасымалдау, млн. тонна	535,3	265,0	100,2	100,7	98,0
Көліктің барлық түрлерімен жүк айналымы, млрд. ткм	78,6	38,4	100,1	101,7	95,7
Почта және күрьерлік қызметтерінің көлемі, млрд. теңге	4,0	2,0	87,1	94,7	101,0
Байланыс қызметтерінің көлемі, млрд. теңге	111,0	52,7	96,0	95,4	90,1
Қаржы жүйесі					
Ақша массасы М3, млрд. теңге
Айналыстағы қолма-қол ақша, млрд. теңге
Депозиттік ұйымдардағы депозиттер, млрд. теңге (бейрезиденттер шоттарын есепке алмағанда)
жеке тұлғалардың депозиттері, млрд. теңге (бейрезиденттер шоттарын есепке алмағанда)
Экономика және халықтың ЕДБ кредиттері, млрд. теңге
ЕДБ ұзақ мерзімді кредиттік салымдары, млрд. теңге
Кәсіпорындар мен ұйымдардың пайдалылығы, %
Кәсіпорындар мен ұйымдардың дебиторлық берешегі, млрд. теңге
Кәсіпорындар мен ұйымдардың міндеттемелер бойынша берешегі, млрд. теңге

Ескерту.

Кешіктіріліп құрастырылған көрсеткіштер алдыңғы кестеде берілген.

Деректер жаңа экономикалық қызмет түрлерінің сыныптамалар ЭҚЖЖ бойынша көрсетілген.

2. Әлеуметтік-демографиялық көрсеткіштер

2.1 Халық саны

	мың адам		
	Барлық халық	Қала халқы	Ауыл халқы
2016 жылғы 1 ақпанға	17 693,5	10 082,7	7 610,8
2015 жылғы 1 ақпанға	17 439,3	9 646,3	7 793,0

2016 жылғы 1 ақпанға еліміздегі халық саны 17693,5 мың адамды құрады, соның ішінде қалалықтар – 10082,7 мың (57%), ауылдықтар – 7610,8 мың адам (43%). 2015 жылғы 1 қаңтармен салыстырғанда халық саны 254,2 мың адамға немесе 1,46% өсті.

Халық саны өсімі қарқынының өзгеруі

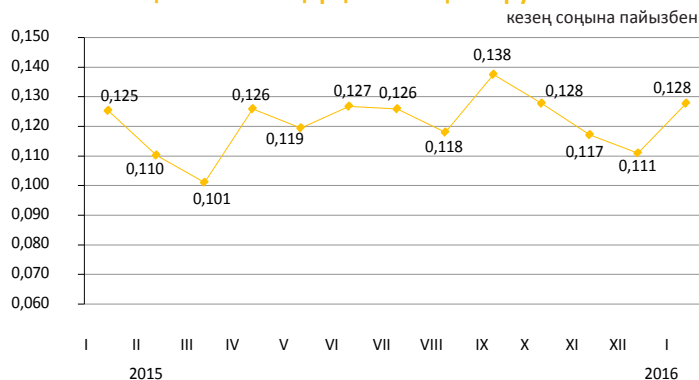

Халықтың табиғи қозғалысы

	Адам		1000 адамға	
	2016 жылғы қаңтар	2015 жылғы қаңтар	2016 жылғы қаңтар	2015 жылғы қаңтар
Туғандар	35 145	33 437	23,31	22,44
Өлгендер	12 128	11 741	8,04	7,89
Табиғи өсім	23 017	21 696	15,27	14,55
Некелер	9 108	9 571	6,04	6,42
Ажырасулар	4 250	4 215	2,82	2,83

Халықтың табиғи өсімінің өзгеруі

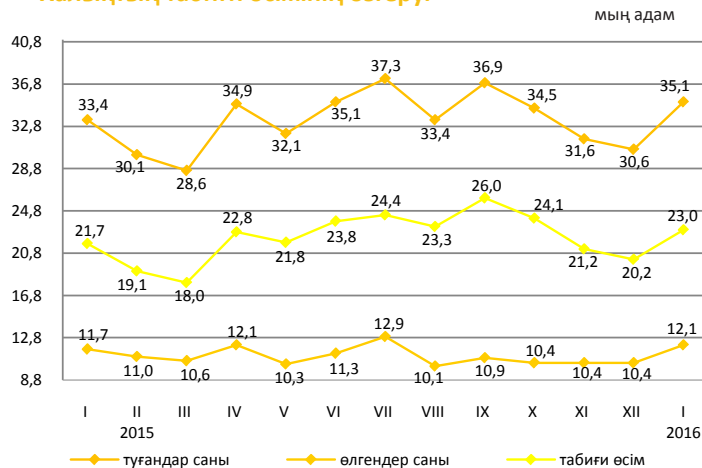

2016 жылғы қаңтарда республикада 1 жасқа дейінгі 382 (2015 жылғы қаңтарда – 339) нәресте өлімі тіркелді. 2015 жылғы қаңтармен салыстырғанда 1 жасқа дейінгі шетінеген нәресте саны 12,7% көбейді.

2016 жылғы қаңтардағы нәресте өлім-жітімінің коэффициенті 1000 туғандарға шаққанда 10,87 (10,20) құрады.

Нәресте өлім-жітімінің негізгі себебі - перинаталдық кезеңде пайда болатын жағдайлар, бұдан 2016 жылғы қаңтарда 203 (168) нәресте қайтыс болып, нәрестелер арасындағы жалпы өлім санының 53,1% (50%) құрады. Туа біткен ауытқулардан 73 (77) немесе 19,1% (22,7%), тыныс органдары ауруларынан – 34 (30) немесе 8,9% (8,8%) және жазатайым жағдайдан, ұланудан және жарақаттан - 21 (16) немесе 5,5% (4,7%) нәресте қайтыс болды.

Нәресте өлімі коэффициенттерінің серпіні

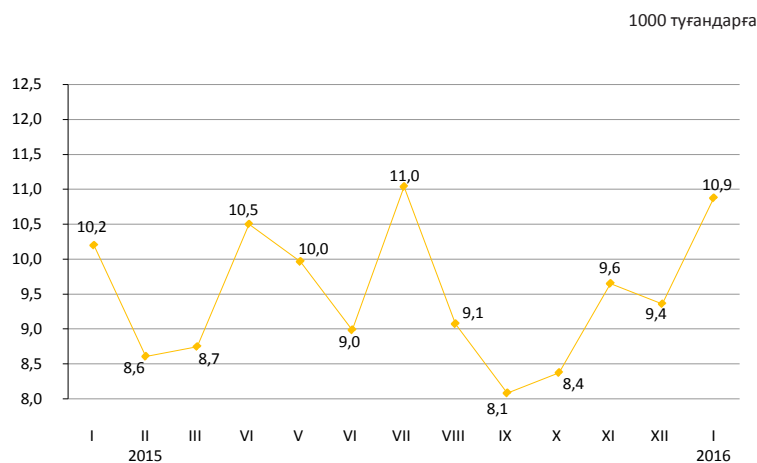

2.2 Халықтың көші-қоны

Халықтың көші-қоны

	адам	
	2016 жылғы қаңтар	2015 жылғы қаңтар
келгені		
Барлығы	31 217	43 526
сыртқы көші-қон	1 111	1 730
соның ішінде:		
ТМД елдері	858	1 549
басқа елдер	253	181
ішкі көші-қон	30 106	41 796
кеткені		
Барлығы	31 665	43 385
сыртқы көші-қон	1 559	1 589
соның ішінде:		
ТМД елдері	1 350	1 415
басқа елдер	209	174
ішкі көші-қон	30 106	41 796
көші-қон айырымы		
Барлығы	-448	141
сыртқы көші-қон	-448	141
соның ішінде:		
ТМД елдері	-492	134
басқа елдер	44	7
ішкі көші-қон	-	-

Сыртқы көші-қонының өзгеруі

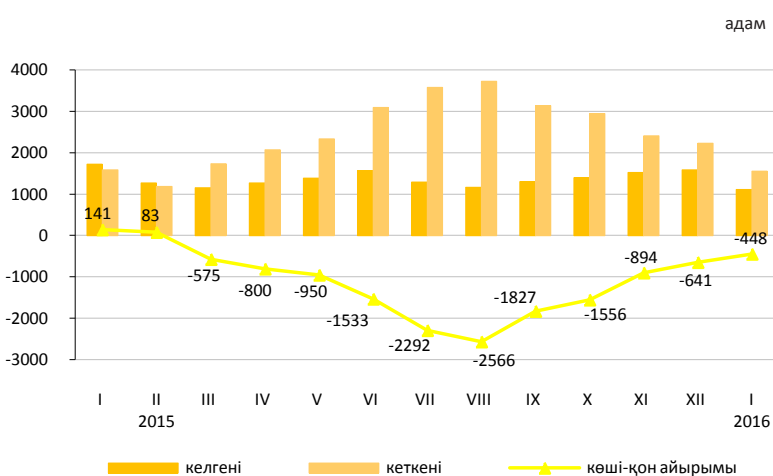

2016 жылғы қаңтарда Қазақстанға келгендер саны 2015 жылғы қаңтармен салыстырғанда 35,8%, ал Қазақстаннан кеткендер саны 1,9% азайды.

Еліміздегі негізгі көші-қон алмасуы ТМД мемлекеттерімен болуда. ТМД елдерінен келгендердің және сол елдерге кеткендердің үлесі, тиісінше, 77,2% және 86,6% құрады.

Ел ішінде қоныс аударатын көшіп-қонушылар саны 28% азайды. Өңіраралық қоныс аудару бойынша халық көші-қонының оң айырымы еліміздің 7 өңірінде байқалды, оның ішінде шамасы бойынша ең көбі Алматы қаласы (2974 адам) және Ақмола (292 адам), Қостанай (261 адам), Павлодар (119 адам), Маңғыстау (112 адам), Батыс Қазақстан (34 адам), Қызылорда (20 адам), Атырау (-6 адам), Солтүстік Қазақстан (-15 адам), Қарағанды (-55 адам), Ақтөбе (-131 адам), Шығыс Қазақстан (-240 адам), Жамбыл (-430 адам), Оңтүстік-Қазақстан (-736 адам), Астана қ. (-768 адам), Алматы (-1431 адам) облыстарында.

Жеке этностық топтар бойынша сыртқы көші-қонының құрылымы

	Келгендер		Кеткендер	
	2016 жылғы қаңтар	2015 жылғы қаңтар	2016 жылғы қаңтар	2015 жылғы қаңтар
Барлығы	100	100	100	100
Қазақтар	60,8	66,1	4,0	6,4
Орыстар	15,9	14,3	71,0	70,9
Өзбектер	2,7	1,0	0,1	0,3
Украиндар	2,3	2,0	6,7	6,2
Татарлар	1,4	1,7	2,7	2,0
Немістер	1,8	1,2	9,0	7,6
Басқалар	15,1	13,7	6,5	6,6

2016 жылғы қаңтардағы халықтың өңіраралық көші-қоны

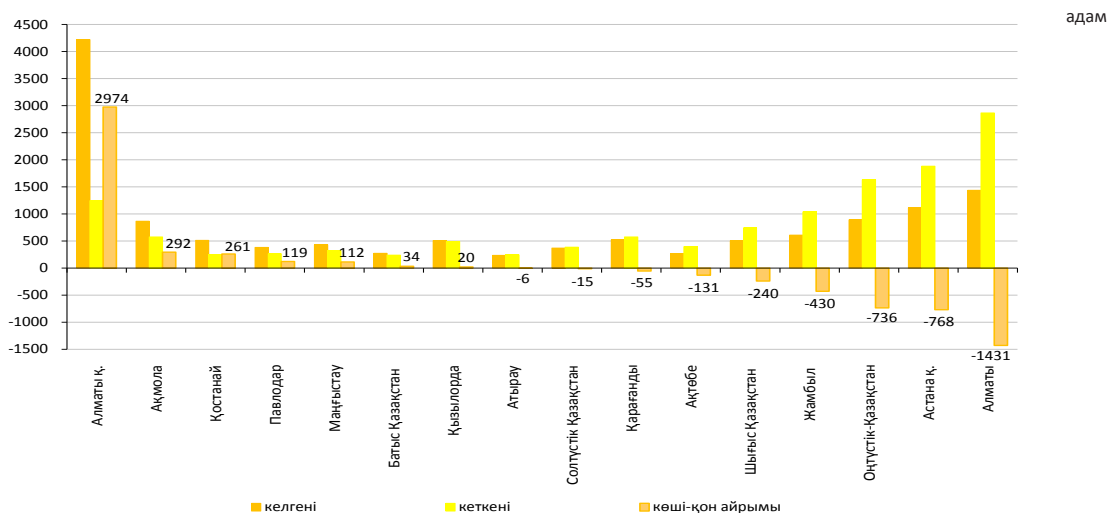

2.3 Халықтың ауру-сырқаулығы

(ҚР ҰЭМ ТҚК «СЭСЖМ ҒПО» РМҚК деректері бойынша)

	оқиға	
	Тыныс органдарының туберкулезі	АИТВ-жұқпасы
2015 жылғы қаңтар	761	195
2015 жыл	8 845	2 289
2016 жылғы қаңтар	674	221



2016 жылғы қаңтарда жекелеген жұқпалы аурулармен сырқаттану деңгейі

Тіркелген жұқпалы аурулардың арасында аса кең тарағаны жоғары тыныс жолдарының өткір жұқпасы - халықтың 100000 адамына шаққанда 7033,2 (2015 жылғы тиісті кезеңде – 6698,4) оқиға, тыныс органдарының туберкулезі – 45,4 (51,8), ішектің өткір жұқпасы – 53,4 (54,3), мерез – 27,7 (28,9), битшендік – 13,2 (11,6) және қышыма – 4,8 (5,7), вирустық гепатит – 3,7 (4,7) болды.

Жекелеген жұқпалы ауру түрлерімен халықтың ауру-сырқаулығының өсуі

	пайызбен	
	2016 жылғы қаңтар	2015 жылғы қаңтарға
	барлығы	ауылдық жер
Бактериялық дизентерия	153,8	100,0

Ең көп таралған ауру-сырқауға шалдығу оқиғаларының тіркелген саны

	2016 жылғы қаңтар, бірлік	2016 жылғы қаңтар 2015 жылғы қаңтарға пайызбен	2016 жылғы қаңтар 2015 жылғы желтоқсанға пайызбен
Ротавирус энтериті			
барлығы	139	97,9	93,3
одан 14 жасқа дейінгі балалар	139	97,9	93,3
ауылдық жер	21	87,5	91,3
Бактериялық дизентерия			
барлығы	40	153,8	153,8
одан 14 жасқа дейінгі балалар	21	150,0	161,5
ауылдық жер	3	100,0	50,0
Диагнозы алғашқы рет қойылған бруцеллез			
барлығы	27	87,1	27,8
одан 14 жасқа дейінгі балалар	3	60,0	25,0
ауылдық жер	18	78,3	21,7
Эхинококкоз			
барлығы	74	86,0	139,6
одан 14 жасқа дейінгі балалар	23	143,8	176,9
ауылдық жер	39	72,2	125,8

2.4 Халықты зейнетақымен қамтамасыз ету және әлеуметтік қорғау

(ДСАДМ деректері бойынша)

	Тағайындалған зейнетақының / жәрдемақының орташа мөлшері, теңге	Алушылар саны, мың адам
жасы бойынша зейнетақы төлемі¹⁾		
2014 жылғы		
IV тоқсан	36 068	1 795,3
2015 жылғы		
IV тоқсан	38 933	1 860,2
мемлекеттік базалық зейнетақы төлемі		
2014 жылғы		
IV тоқсан	10 450	1 828,5
2015 жылғы		
IV тоқсан	11 182	1 895,1
мемлекеттік әлеуметтік жәрдемақы		
2014 жылғы		
IV тоқсан	19 918	682,2
2015 жылғы		
IV тоқсан	21 674	675,3
арнаулы мемлекеттік жәрдемақы		
2014 жылғы		
IV тоқсан	5 701	1 309,0
2015 жылғы		
IV тоқсан	6 059	1 319,1
мемлекеттік тұрғын үй көмегі²⁾		
2014 жыл	2 036,6	1 10,0
2015 жыл	2 179,0	93,9
мемлекеттік атаулы әлеуметтік көмегі		
2015 жылғы		
қаңтар-ақпан	3 552,6	25,5
2016 жылғы		
қаңтар-ақпан	3 666,0	19,2

¹⁾ Зейнеткерлік жасқа толған тұлғалар.²⁾ «Алушылар саны» бағанында мың отбасы көрсетілген.

2015 жылғы IV тоқсанға жасы бойынша зейнеткерлер саны 1860182 адам, тағайындалған орташа зейнетақы мөлшері 38933 теңгені құрады. Мемлекеттік базалық зейнетақы төлемі 2016 жылғы 11965 теңгені құрады. 2015 жылғы тағайындалған тұрғын үй көмегінің орташа мөлшері 2179 теңгені құрап, оны 93868 отбасы алды. 2016 жылғы қаңтардағы тағайындалған атаулы әлеуметтік көмектің орташа мөлшері 3666 теңгені құрап, оны 19233 адам алды.

мемлекеттік атаулы әлеуметтік көмек



жасы бойынша зейнетақы төлемі

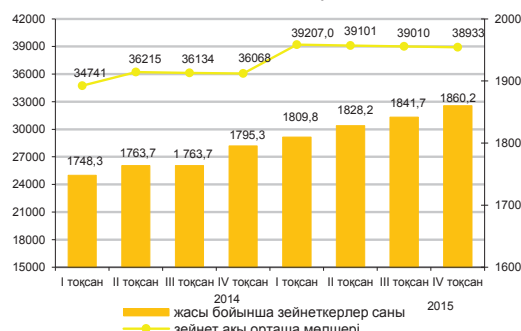

мемлекеттік базалық зейнетақы төлемі

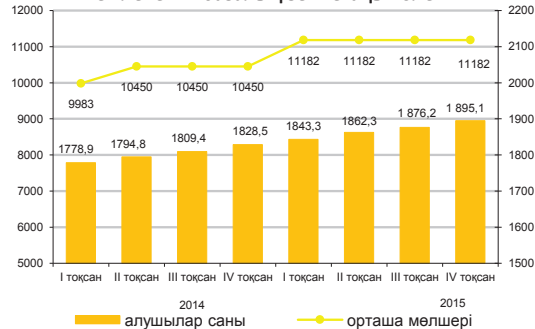

мемлекеттік әлеуметтік жәрдемақы

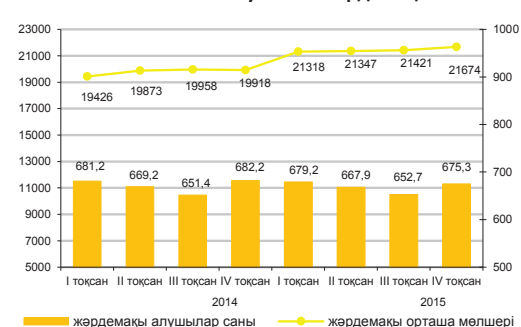

арнаулы мемлекеттік жәрдемақы

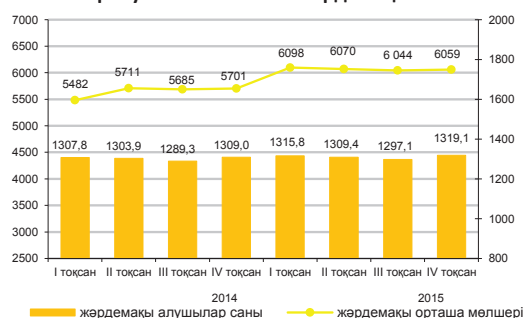

мемлекеттік тұрғын үй көмегі



2.5 Қылмыстылық*

(БП ҚС АЕК деректері бойынша)

	Тіркелген қылмыстық құқық бұзушылықтар саны	оқиға	
		Әйелдерге қатысты	кәмелетке толмағандарға қатысты
2015 жылғы қаңтар	42 820	6 939	560
2016 жылғы қаңтар	37 964	5 231	549

Халықтың 10 000 адамына шаққандағы қылмыстылық деңгейі

	Барлығы
2015 жылғы қаңтар	292
2016 жылғы қаңтар	255

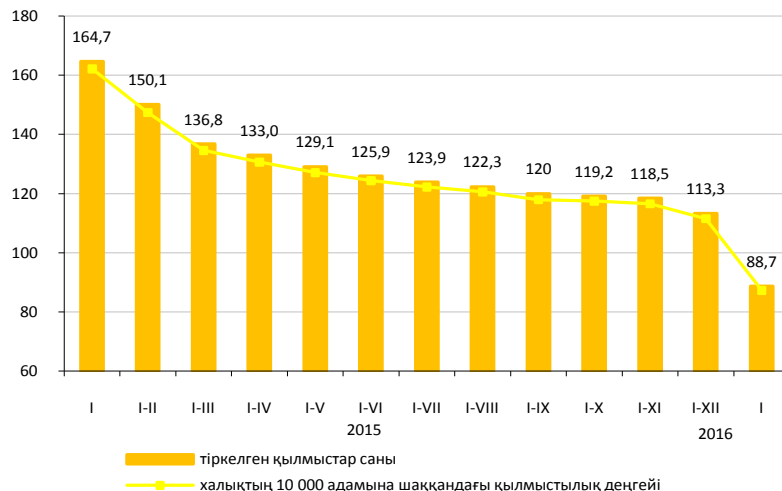

Есепті кезеңде тергелген қылмыстық құқық бұзушылықтар бойынша тұтастай республикада материалдық залалдың белгіленген сомасы 7874,3 млн. теңгені құрады, оның ішінде 51,9% - экономикалық қызмет саласындағы қылмыстарға, 38,4% - меншікке қарсы қылмыстық құқық бұзушылықтарға келеді.

Республиканың құқық қорғау органдары қылмыстық құқық бұзушылықтар жасаған 7828 тұлғаны анықтады (2015 жылғы тиісті кезеңге қарағанда 2,3 есе көп), қылмыстық жауапкершілікке 3202 тұлға тартылған, бұл 2015 жылғы тиісті кезеңге қарағанда 3,8 есе көп. Анықталған қылмыстық құқық бұзушылықтар жасаған тұлғалар саны ішінен 14,1% - әйелдер (2015 жылғы тиісті кезеңде – 14,6%), 3% - кәмелетке толмағандар (3,7%), мемлекеттік функцияларды атқарушылар – 1,2% (0,9%) құрады. Бұрын қылмыс жасаған тұлғалардың үлес салмағы 12,1% (3,1%) құрады.

Қазақстан бойынша орташа алғанда әрбір жетінші қылмыстық құқық бұзушылықтар жасаушы қылмысты - мас күйінде, әрбір алтыншы - топ құрамында жасаған. Анықталған қылмыстық құқық бұзушылықтар жасаған тұлғалардың ең көп бөлігін жұмыссыздар құрады – 84,3% (2015 жылғы қаңтар – 79,4%).

Қылмыстардың санаттары бойынша

	2016 жылғы қаңтар	Қорытындыға пайызбен	Өткен жылғы тиісті кезеңге ретпен
Тіркелген қылмыстық құқық бұзушылықтар саны – барлығы, оқиғалар	37 964	100,0	88,7
Жеке адамға қарсы жасалған қылмыстық құқық бұзушылықтар	2 853	7,5	94,3
одан:			
кісі өлтіру	60		71,4
денсаулыққа қасақана ауыр зиян келтіру	176		83,0
денсаулыққа қасақана орташа ауыр зиян келтіру	992		89,4
Меншікке қарсы жасалған қылмыстық құқық бұзушылықтар	25 994	68,5	94,1
одан:			
бөтен адамның мүлкін ұрлау	17 185		90,6
алаяқтық	3 781		82,0
тонау	1 024		82,9
қарақшылық	84		121,7
бопсалаушылық	94		
Қоғамдық қауіпсіздік пен қоғамдық тәртіпке қарсы жасалған қылмыстық құқық бұзушылықтар	2 380	6,3	93,1
одан: бұзақылық	1 934		63,2
Халықтың денсаулығына және адамгершілік қасиеттеріне қарсы жасалған қылмыстық құқық бұзушылықтар	1 090	2,9	56,5
одан: есірткімен байланысты қылмыстық құқық бұзушылықтар	996		140,8
Мемлекеттік қызмет пен мемлекеттік басқару мүддесіне қарсы жасалған сыбайлас жемқорлық және өзге де қылмыстық құқық бұзушылықтар	821	2,2	148,7
Әскери қылмыстық құқық бұзушылық	119	0,3	63,4
Көлік қылмыстық құқық бұзушылық	907	2,4	106,3
Басқалары	3 800	10,0	101,5

* 2015 жылғы 1 қаңтардан бастап жаңа Қазақстан Республикасының Қылмыстық кодексі күшіне енді (2014 жылғы 3 шілдедегі редакциясында).

3. Тұрмыс деңгейі

3.1 Халықтың табыстары

Халықтың орта есеппен жан басына шаққандағы атаулы ақшалай табыстары (бағалау)

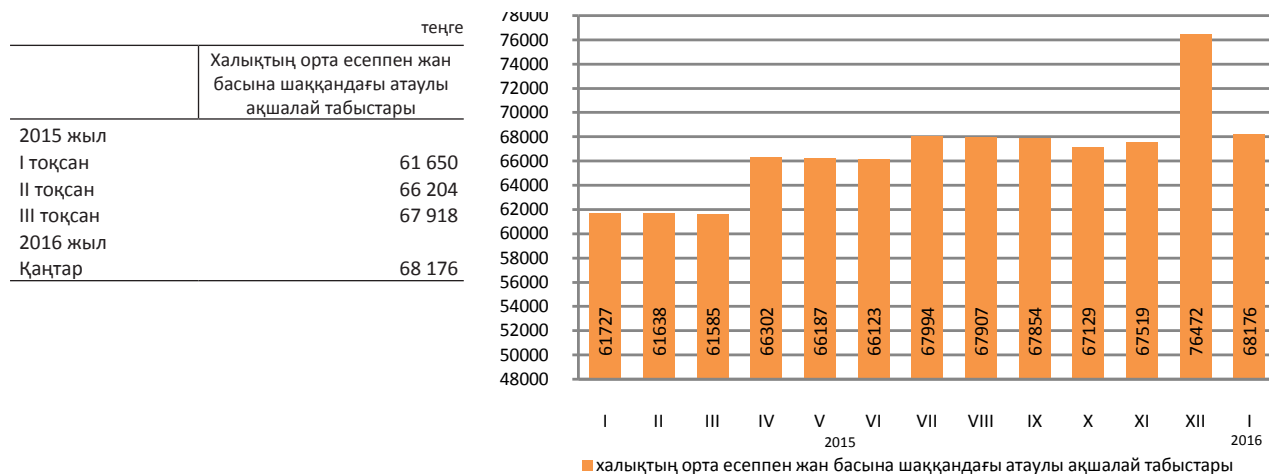

2016 жылғы қаңтарда халықтың орта есеппен жан басына шаққандағы атаулы ақшалай табыстары бағалау бойынша 68176 теңгені құрады, бұл 2015 жылғы қаңтарға қарағанда 10,4% жоғары, ал нақты ақшалай табыс көрсетілген кезеңде 3,5% төмендеді.

өткен жылғы тиісті кезеңге пайызбен	
	2016 жылғы қаңтар
Атаулы ақшалай табыстар индексі	110,4
Нақты ақшалай табыстар индексі	96,5

Ақшалай табыстардың құрылымы

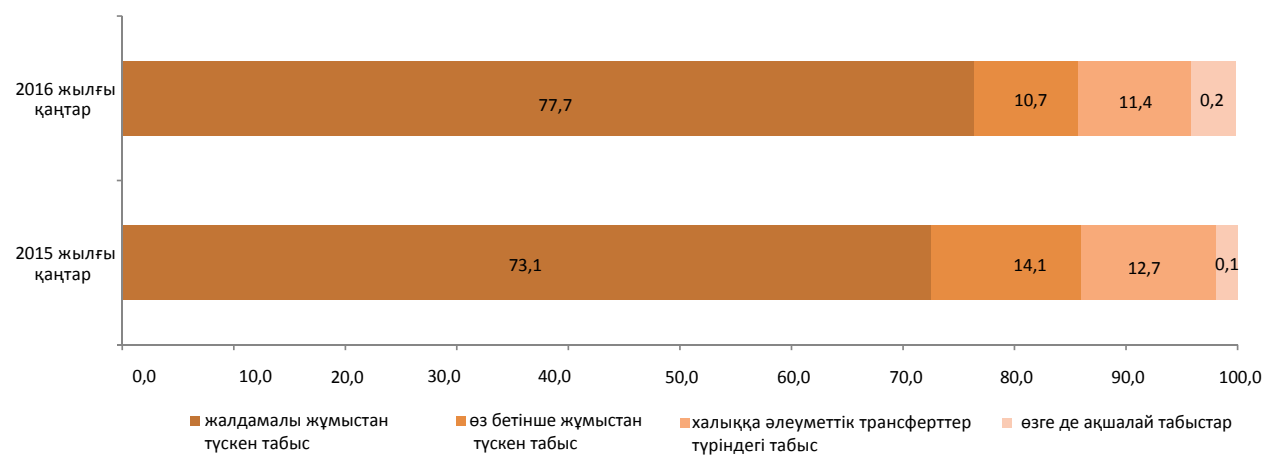

3.2 Күнкөрістің ең төменгі деңгейінің шамасы

орта есеппен бір жылға, теңгемен
 2015 жыл19 647
 бір айға, теңге
 2015 жылғы ақпан19 051
 2016 жылғы ақпан20 380

өткен жылғы тиісті айға пайызбен, өсуі+, төмендеуі-

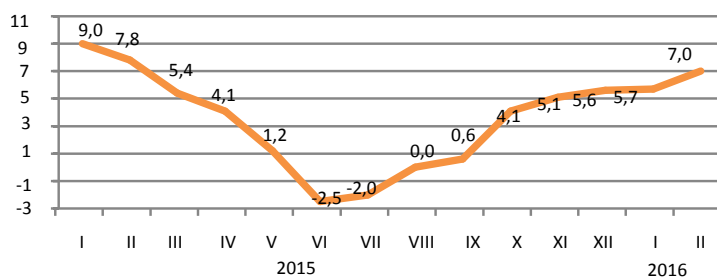

2016 жылғы ақпанда өткен аймен салыстырғанда негізгі тамақ өнімдерін тұтынудың ең төменгі нормаларынан есептелген орта есеппен халықтың жан басына шаққандағы күнкөрістің ең төменгі деңгейінің шамасы 1,2%, 2015 жылғы ақпанмен – 7%-ға жоғарылады.

	2016 жылғы ақпан, теңге	2016 жылғы ақпан		Құрылымы
		2016 жылғы қаңтарға	2015 жылғы желтоқсанға	
Күнкөрістің ең төменгі деңгейінің шамасы	20 380	101,2	102,9	100,0
оның ішінде				
азық-түлік тауарлары	12 228	101,2	102,9	60,0
азық-түлік емес тауарлар мен ақылы қызметтер	8 152	101,2	102,9	40,0

Азық-түлік қоржынының құрылымы

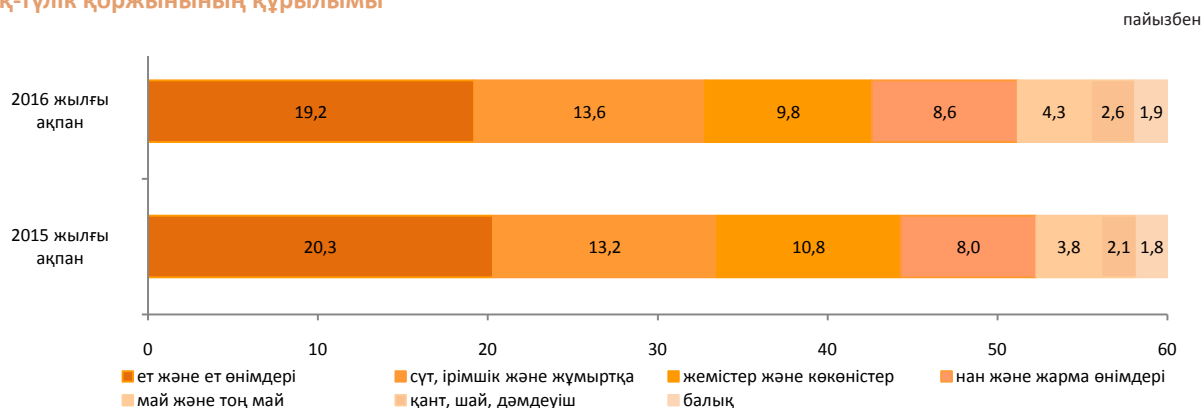

Әлеуметтік-демографиялық топтар бойынша

	Күнкөрістің ең төменгі деңгейінің шамасы, теңге			Күнкөрістің ең төменгі деңгейінің шамасымен ара салмағы, пайызбен
	барлығы	азық-түлік тауарлары	азық-түлік емес тауарлар мен ақылы қызметтер	
Орта есеппен халықтың жан басына шаққанда	20 380	12 228	8 152	100,0
балалар, 13 жасқа дейінгі	16 546	9 928	6 618	81,2
жасөспірімдер, 14-17 жастағы				
жас жігіттер	25 732	15 439	10 293	126,3
қыздар	19 720	11 832	7 888	96,8
еңбекке қабілетті халық, 18 жастан жоғары				
ерлер	24 199	14 520	9 679	118,7
әйелдер	19 212	11 527	7 685	94,3
зейнеткерлер мен қарт адамдар	19 066	11 440	7 626	93,6

4. Еңбек нарығы және еңбекақы төлеу

4.1 Жұмыспен қамтылған және жұмыссыз халық

(СК және ДСӘДМ деректері бойынша)

	Жұмыссыздық деңгейі, пайызбен	Жастар жұмыссыздығының деңгейі, пайызбен	
		15-24 ¹⁾	15-28 ²⁾
2015 жыл ³⁾			
I тоқсан	5,0	4,2	4,3
II тоқсан	5,0	4,4	4,5
III тоқсан	4,9	4,1	4,2
IV тоқсан	5,0	4,6	4,5
2016 жыл			
Ақпан ⁴⁾	5,1	-	-

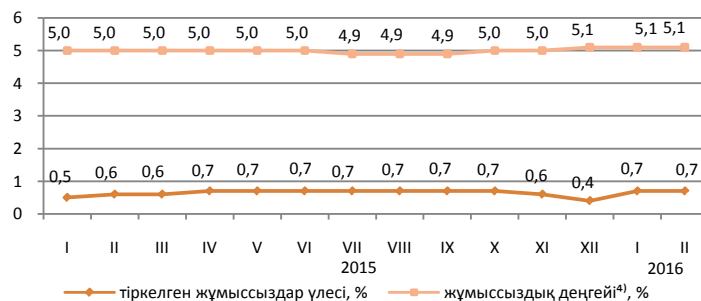

ХЕҰ әдіснамасы бойынша анықталатын жұмыссыздар саны, 2016 жылғы ақпанда бағалау бойынша 456,5 мың адамды, жұмыссыздық деңгейі – 5,1% құрады. Жұмыссыздар ретінде жұмыспен қамту органдарында 65,9 мың адам ресми тіркелген (тіркелген жұмыссыздар үлесі – 0,7%).

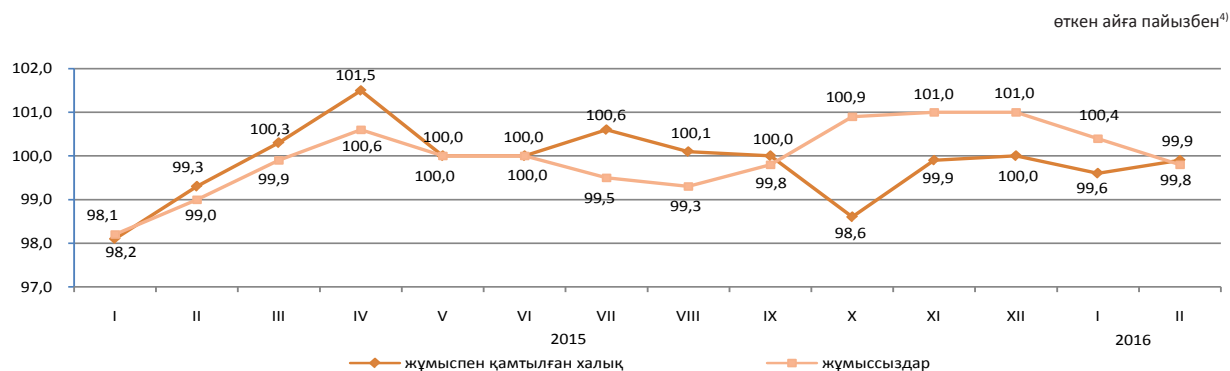

	2016 жылғы ақпан	
	мың адам	2016 жылғы қаңтарға пайызбен
Жұмыспен қамту органдарына жұмыс делдалдығымен жолыққандар саны	34,2	91,3
Жұмысқа орналастырылған азаматтар	15,9	122,1
Кәсіби даярлауға немесе қайта даярлауға, біліктілігін арттыруға жіберілгендер	0,3	2 есе
Қоғамдық жұмыстарға қатысқандар	7,9	88,7

4.2 Еңбекақы төлеу

	теңге
Орташа айлық атаулы жалақы	
2015 жылғы ақпан ⁴⁾	120 975
2015 жылғы ақпан ⁴⁾	127 004

2016 жылғы ақпанда бір жалдамалы қызметкердің орташа айлық атаулы жалақысы бағалау бойынша 127004 теңгені құрады.

2016 жылғы 1 қаңтардан бастап ең төменгі жалақы 22859 теңге мөлшерінде белгіленген.

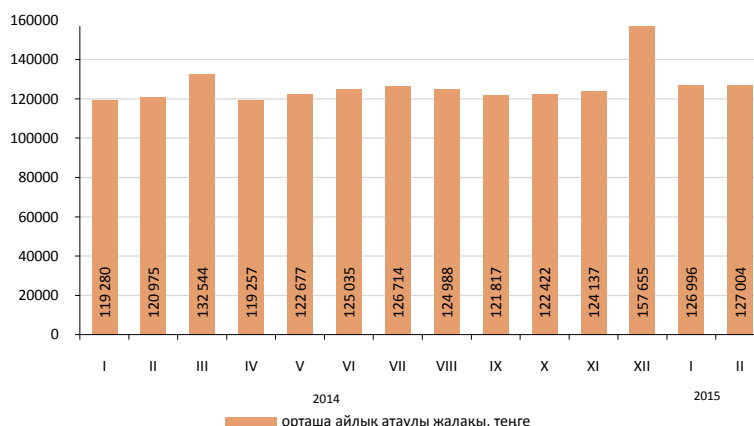

¹⁾ Халықаралық еңбек ұйымының стандарттарына сәйкес.

²⁾ «Мемлекеттік жастар саясаты туралы» Қазақстан Республикасының Заңына сәйкес.

³⁾ Жұмыспен қамту іріктемелі зерттеу қорытындыларының деректері.

⁴⁾ Бағалау.

5. Баға

5.1 Тұтыну бағасының индексі

кезең соңына, өткен жылғы желтоқсанға пайызбен	
2015 жыл	113,6
өткен айға пайызбен	
2015 жылғы ақпан	100,4
2016 жылғы ақпан	101,1

2016 жылғы ақпанда бағаның тәтті бұрышқа 5,5%, қантқа – 5,1%, қызанаққа – 3,5%, қара шайға – 3,3%, күнбағыс майына – 2,8%, нанға – 2,5%, макарон өнімдеріне – 2,2%, жармаларға – 1,8%, тауыққа – 1,7%, мәйекті ірімшікке – 1,5%-ға өсуі, олардың картопқа 2,6%, сәбізге – 2,1%, басты пиязға – 1,9%, қызылшаға – 1,8%-ға төмендеуі белгіленді.

Баға өсімі фармацевтикалық өнімдерге 3,2%, жеке қолданатын тауарларға – 1,5%, жұғыш және тазалағыш құралдарға, тұрмыстық аспаптарға – 1,4%-дан, шыны және қыштан жасалған өнімдерге – 1,2% құрады. Баға бензинге және дизель отынына 0,3%-дан төмендеді.

Баға деңгейі денсаулық сақтау қызметтеріне 2,1%, шаштараздар мен жеке қызмет көрсету орындарының – 0,7%-ға өсті. Алыс қашықтыққа қатынайтын жолаушылардың темір жол көлігіне жол жүру ақысы 4,2%, әуе көлігі – 1,9%-ға қымбаттады.

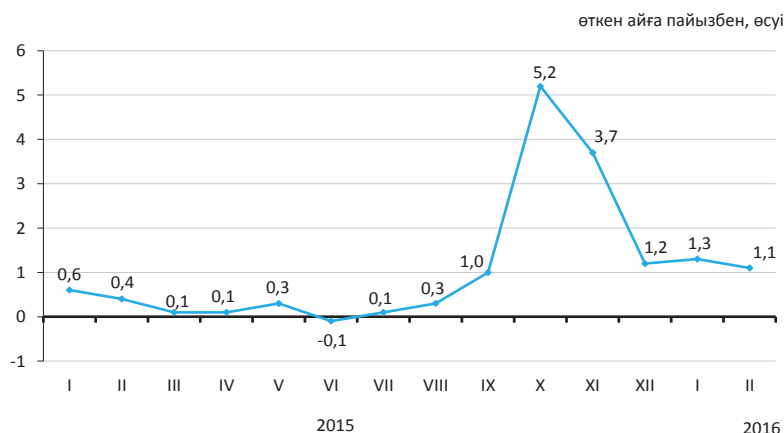

	2016 жылғы ақпан				2016 жылғы қаңтар-ақпан
	2016 жылғы қаңтарға	2015 жылғы желтоқсанға	2015 жылғы ақпанға	2010 жылғы желтоқсанға	
Тауарлар мен қызметтер	101,1	102,5	115,2	149,0	114,8
Азық-түлік тауарлары	100,9	102,7	112,4	146,2	112,0
Азық-түлік емес тауарлар	100,8	101,8	125,4	151,3	124,6
Халыққа арналған ақылы көрсетілетін қызметтер	101,6	102,8	108,9	149,9	108,7

өткен айға пайызбен, өсуі +, төмендеуі -

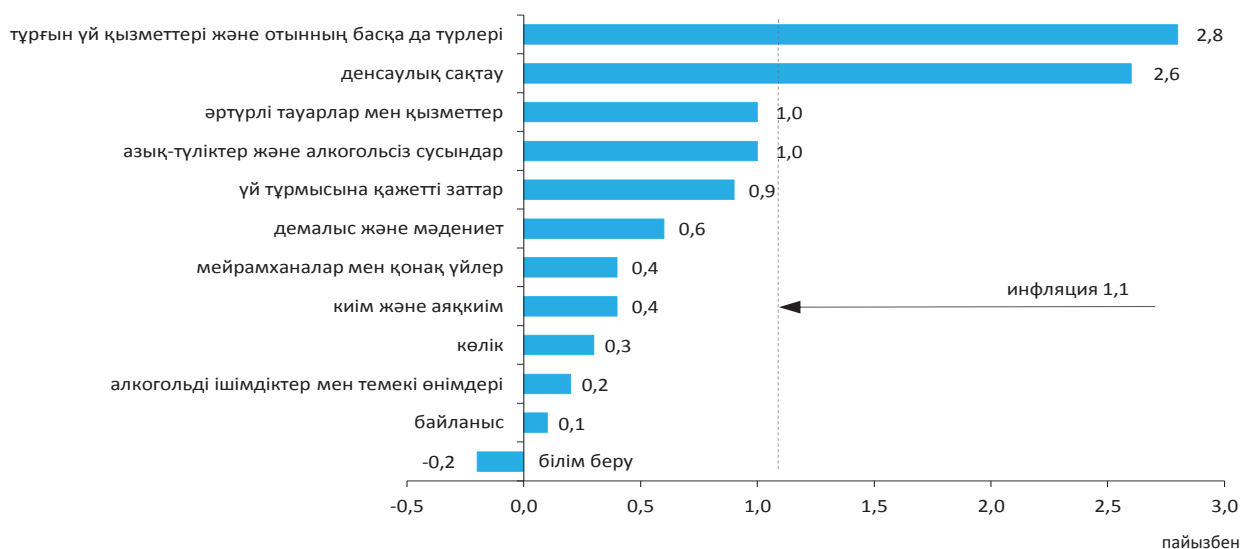

	2016 жылғы ақпан				2016 жылғы қаңтар-ақпан 2015 жылғы қаңтар-ақпанға
	2016 жылғы қаңтарға	2015 жылғы желтоқсанға	2015 жылғы ақпанға	2010 жылғы желтоқсанға	
Тұтыну бағасының индексі	101,1	102,5	115,2	149,0	114,8
Тұтыну бағасының базалық индексі	101,2	102,4	115,3	150,1	115,0
Халық топтары үшін бағалардың индексі:					
ақшалай табыстары ең аз	101,2	102,7	113,7	147,6	113,2
ақшалай табыстары ең көп	101,1	102,2	115,6	148,6	115,2

5.2 Өндіруші кәсіпорындар бағасының индексі

Өнеркәсіп өнімдеріне

кезең соңына, өткен жылғы желтоқсанға пайызбен	
2015 жыл.....	95,2
өткен айға пайызбен	
2015 жылғы ақпан	91,7
2016 жылғы ақпан.....	95,8

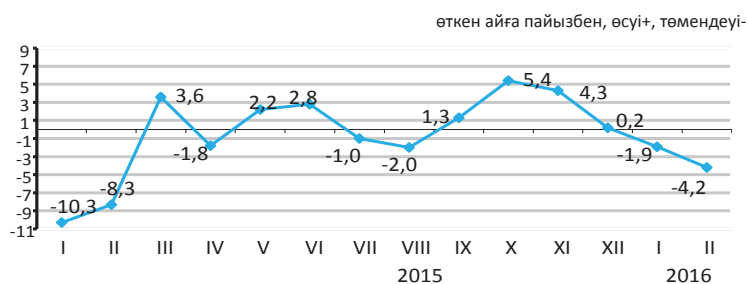

Өндірістік-техникалық мақсаттағы сатып алынған өнімдерге

кезең соңына, өткен жылғы желтоқсанға пайызбен	
2015 жыл.....	105,6
өткен айға пайызбен	
2015 жылғы ақпан.....	97,0
2016 жылғы ақпан.....	101,0

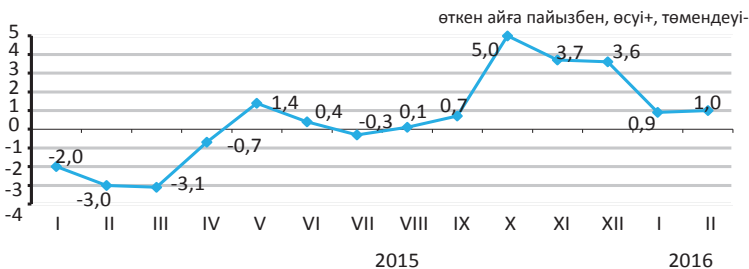

Ағымдағы жылғы ақпанда өндіруші кәсіпорындар бағасының мұнайға – 10,6%, сұйытылған пропан және бутанға – 5,1%, металл кендеріне – 3,3%, мазутқа – 3,2%, көмірге – 1,7%-ға төмендеуі, олардың табиғи газға – 2,8%, бензинге – 0,7%, дизель отынына – 0,6%-ға жоғарылауы тіркелді. Баға асыл металдарға – 10,7%, қорғасынға – 6,3%, мырышқа – 5,2%, алюминийге – 3,4%, ферроқорытпаларға – 3%, қара металдар илегіне – 0,7%-ға жоғарылады. Өсімдік майы – 6,2%, қант – 5,1%, шай – 4,6%, бидай ұны – 4,2%, қара бидай ұны – 3,6%, жармалар – 3,5%, макарон өнімдері – 2%, мал еті және нан – 1,9%-дан, құс еті – 1,7%-ға қымбаттады.

	2016 жылғы ақпан				2016 жылғы қаңтар-ақпан 2015 жылғы қаңтар-ақпанға
	2016 жылғы қаңтарға	2015 жылғы ақпанға	2015 жылғы желтоқсанға	2010 жылғы желтоқсанға	
Өнеркәсіп - барлығы	95,8	108,8	93,9	107,6	106,4
Өндірілген өнім	95,3	108,7	93,1	104,4	106,0
Өндірістік сипаттағы қызметтер	100,1	108,8	101,6	146,6	109,2

Экономикалық қызмет түрлері бойынша

	2016 жылғы ақпан							
	2016 жылғы қаңтарға		2015 жылғы ақпанға		2015 жылғы желтоқсанға		2010 жылғы желтоқсанға	
	өнеркәсіп өнімдеріне	сатып алынған өнімдерге	өнеркәсіп өнімдеріне	сатып алынған өнімдерге	өнеркәсіп өнімдеріне	сатып алынған өнімдерге	өнеркәсіп өнімдеріне	сатып алынған өнімдерге
Кен өндіру өнеркәсібі және карьерлерді қазу	91,4	100,5	103,5	98,3	86,6	101,0	87,5	160,3
Өңдеу өнеркәсібі	101,4	100,8	118,8	116,1	104,1	102,1	135,6	129,1
Электрмен жабдықтау, газ, бу беру және ауа баптау	101,7	101,8	109,8	108,7	105,5	102,0	172,3	165,8
Сүмен жабдықтау; кәріз жүйесі, қалдықтардың жиналуын және таратылуын бақылау	100,2	...	108,0	...	102,9	...	168,9	...

Энергия ресурстарының түрлері бойынша

	2016 жылғы ақпан				2016 жылғы қаңтар-ақпан 2015 жылғы қаңтар-ақпанға
	2016 жылғы қаңтарға	2015 жылғы ақпанға	2015 жылғы желтоқсанға	2010 жылғы желтоқсанға	
Энергия ресурстары, барлығы	91,4	101,4	86,4	91,0	98,8
Шикізаттық энергия ресурстары	89,8	100,8	83,6	82,7	97,5
Мұнай өнімдері	99,6	117,2	103,5	140,9	114,5
Электр энергиясы	103,1	107,5	105,7	177,7	107,3

5.3 Ауыл шаруашылығындағы баға индексі

Ауыл шаруашылығы өніміне

кезең соңына, өткен жылғы желтоқсанға пайызбен	
2015 жыл.....	102,7
өткен айға пайызбен	
2015 жылғы ақпан.....	99,8
2016 жылғы ақпан.....	101,4

2016 жылғы ақпанда өткен аймен салыстырғанда баға бидайға 2,1%, арпаға - 1,3%, қарақұмыққа - 1,1%, жүгеріге - 0,5%, сұлыға - 0,2%-ға өсті.

Баға асханалық сәбізге 0,9%, асханалық қызылшаға - 0,3%, қырыққабат және картопқа - 0,1%-дан төмендеді, ал басты пиязға 0,2%-ға өсті. Құнбағыс тұқымдары 3,5%, кептірілген бұршақ - 0,4%-ға қымбаттады.

Ірі қара мал еті 1,4%, құс еті - 0,9%, қой және шошқа еті - 0,7%-дан, жылқы еті - 0,6%-ға қымбаттады. Баға жұмыртқаға 2%, шикі сүтке - 0,5%-ға өсті.

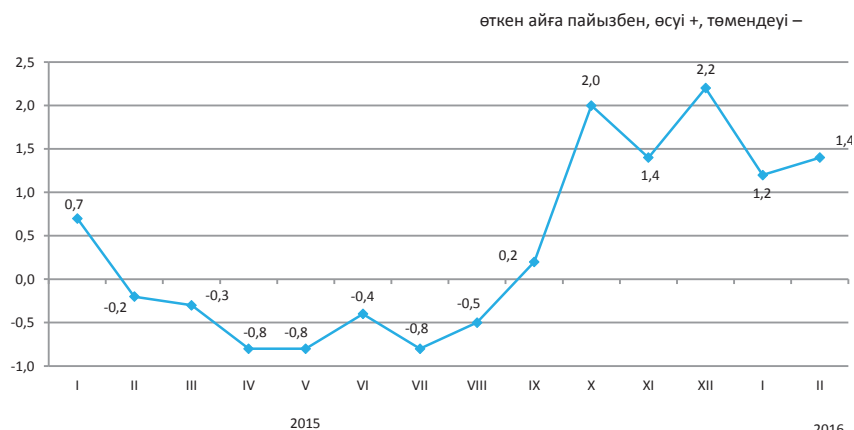

	2016 жылғы ақпан				пайызбен
	2016 жылғы қаңтарға	2015 жылғы желтоқсанға	2015 жылғы ақпанға	2010 жылғы желтоқсанға	2016 жылғы қаңтар-ақпан 2015 жылғы қаңтар-ақпанға
Ауыл шаруашылығы өнімі	101,4	102,6	104,9	133,7	104,1
Өсімдік шаруашылығы өнімі	101,6	102,9	104,8	128,2	104,0
Мал шаруашылығы өнімі	101,1	102,2	105,0	133,1	104,1



Ауыл шаруашылығы өнімдерінің түрлері бойынша

	2016 жылғы ақпан				пайызбен
	2016 жылғы қаңтарға	2015 жылғы желтоқсанға	2015 жылғы ақпанға	2010 жылғы желтоқсанға	2016 жылғы қаңтар-ақпан 2015 жылғы қаңтар-ақпанға
Бидай	102,1	103,5	105,3	126,0	104,2
Арпа	101,3	102,3	104,7	143,8	104,1
Сұлы	100,2	101,0	102,5	123,1	102,5
Қарақұмық	101,1	106,2	168,4	93,4	167,5
Картоп	99,9	99,8	90,2	95,3	90,4
Ірі қара мал	101,4	102,0	103,8	141,3	103,0
Жылқы	100,6	100,4	97,4	133,1	97,2
Қой	100,7	100,9	100,0	166,9	99,8
Шошқа	100,7	102,7	95,6	111,4	94,8
Құс	100,9	103,2	101,8	115,1	100,7
Шикі сүт	100,5	101,7	95,7	128,9	95,5

5.4 Құрылыстағы баға индексі

кезең соңына, өткен жылғы желтоқсанға пайызбен	
2015 жыл.....	102,8
өткен айға пайызбен	
2015 жылғы ақпан.....	100,2
2016 жылғы ақпан.....	100,3

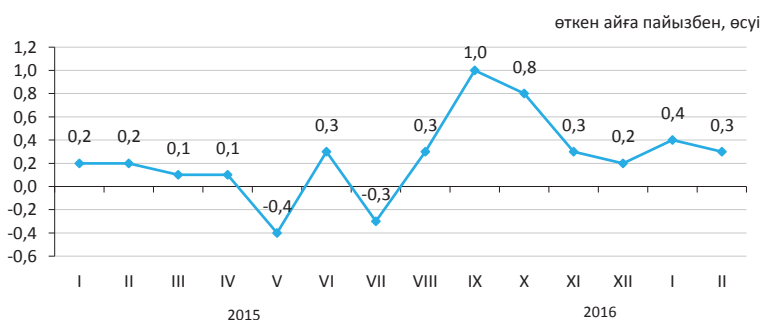

2016 жылғы ақпанда өткен аймен салыстырғанда құрылыс ұйымдарының бояулар мен эмальдарды сатып алу бағасы 0,7%, ағаш материалдарын – 0,3%, жайма болатты – 0,1%-ға өсті.

Сым 1,9%, құм, ғаныш картон және құбырлар – 0,1%-дан арзандады.

	2016 жылғы ақпан				2016 жылғы қаңтар-ақпан 2015 жылғы қаңтар-ақпанға
	2015 жылғы маусымға	2014 жылғы желтоқсанға	2014 жылғы шілдеге	2010 жылғы желтоқсанға	
Құрылыстағы баға индексі	100,3	100,7	103,1	123,1	103,1
Құрылыс-монтаж жұмыстары	100,3	100,8	103,5	124,7	103,3
Машиналар мен жабдықтар	100,0	100,3	100,7	117,4	101,0
Өзге де жұмыстар мен шығындар	100,5	100,6	105,2	124,5	105,4

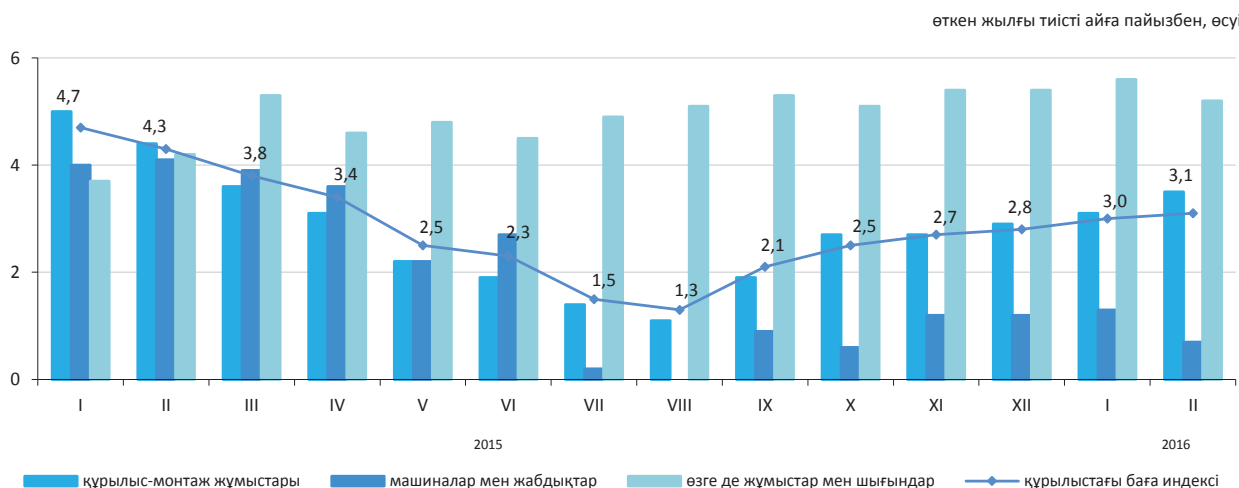

Сатып алынған құрылыс материалдары бағасының индексі

	2016 жылғы ақпан				2016 жылғы қаңтар-ақпан 2015 жылғы қаңтар-ақпанға
	2016 жылғы қаңтарға	2015 жылғы желтоқсанға	2015 жылғы ақпанға	2010 жылғы желтоқсанға	
Кен өндіру өнеркәсібінің өнімдері	100,0	100,8	100,9	112,2	101,1
Сүрек және ағаштан жасалған бұйымдар	100,2	100,2	101,4	106,4	101,2
Бояулар, лактар және ұқсас бояғыштар	100,5	100,9	99,7	107,8	99,1
Қыш тақтайшалар және тақталар	100,0	101,9	110,5	117,9	110,6
Портландцемент	100,6	100,7	95,3	101	94,4
Бетоннан жасалған құрылыстық мақсаттағы бұйымдар	100,0	100,0	99,0	105,4	99,0
Бетондар мен ерітінділер	100,0	100,0	98,4	109,6	98,6
Негізгі қара металдар	99,9	99,0	98,9	99,8	98,5
Құрама құрылыс металл конструкциялары	100,0	100,0	100,6	112,0	102,4

5.5 Тұрғын үй нарығындағы баға

Жаңа тұрғын үйлерді сату бағасының өзгеруі

кезең соңына, өткен жылғы желтоқсанға пайызбен	
2015 жыл	115,8
өткен айға пайызбен	
2015 жылғы ақпан	100,2
2016 жылғы ақпан	99,8

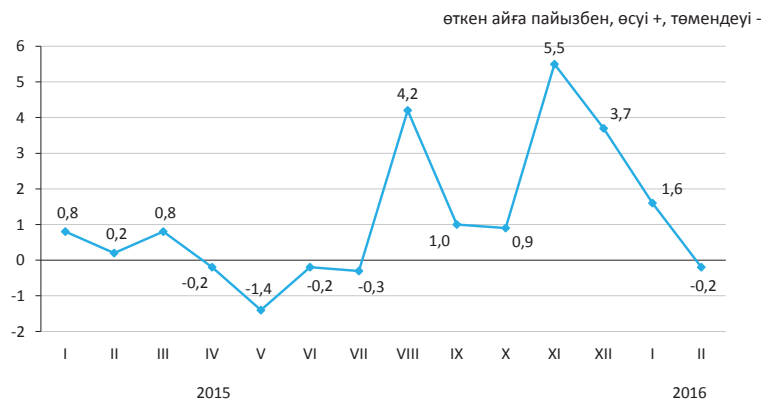

Абаттандырылған тұрғын үйлерді алып сату бағасының өзгеруі

кезең соңына, өткен жылғы желтоқсанға пайызбен	
2015 жыл	109,1
өткен айға пайызбен	
2015 жылғы ақпан	100,1
2016 жылғы ақпан	99,6

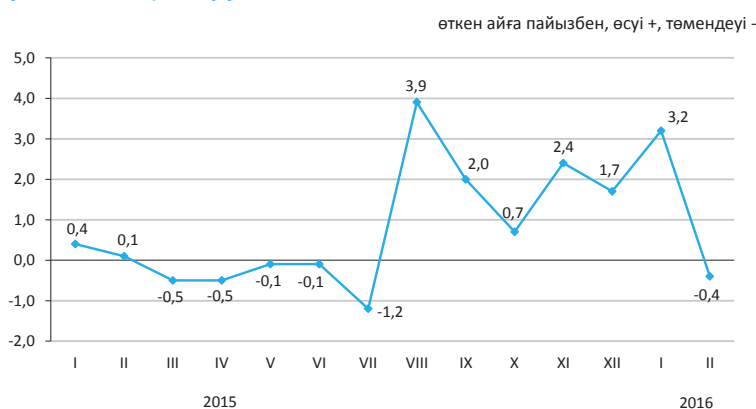

Абаттандырылған тұрғын үйді жалға алу төлемінің өзгеруі

кезең соңына, өткен жылғы желтоқсанға пайызбен	
2015 жыл	103,5
өткен айға пайызбен	
2015 жылғы ақпан	100,4
2016 жылғы ақпан	100,2

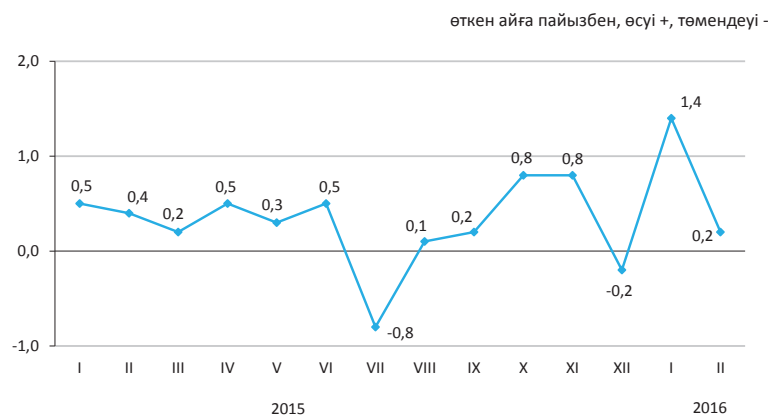

2016 жылғы ақпанда республика бойынша орта есеппен абаттандырылған тұрғын үйлерді алып сату бағалары 0,4%, жаңа тұрғын үйлерді сату – 0,2%-ға төмендеді. Абаттандырылған тұрғын үйді жалға алу төлемі 0,2%-ға жоғары болды.

	1 шаршы метрінің бағасы, теңге	2016 жылғы ақпан				2016 жылғы қаңтар-ақпан 2015 жылғы қаңтар-ақпанға
		2016 жылғы қаңтарға	2015 жылғы желтоқсанға	2015 жылғы ақпанға	2010 жылғы желтоқсанға	
Жаңа тұрғын үйлерді сату	260 090*	-0,2	1,4	16,3	72,2	16,5
Абаттандырылған тұрғын үйлерді алып сату	195 264	-0,4	2,8	11,5	83,0	11,8
Абаттандырылған тұрғын үйді жалға алу төлемі	1 302	0,2	1,6	4,1	55,6	4,2

* Бастапқы, таза әрленген пәтерлердің жалпы ауданының бір шаршы метрінің бағасы.

5.6 Көтерме саудада сату бағасының индексі

кезең соңына, өткен жылғы желтоқсанға пайызбен
2015 жыл.....104,9

өткен айға пайызбен
2015 жылғы ақпан.....97,6
2016 жылғы ақпан.....101,4

2016 жылғы ақпанда өткен аймен салыстырғанда көтерме саудада сату бағасының жағар майларға – 5,8%, сұйытылған пропан мен бутанға – 3,8%-ға жоғарылауы, олардың қара металдарға – 2,6%, дизель отынына – 2,4%, бензинге – 1,6%, тас көмірге – 1,1%-ға төмендеуі белгіленді. Шоколад кәмпиттері – 8%, зәйтүн майы – 5,6%, картоп – 4%, шай – 3,8%, қант – 3,5%, сүт өнімдері – 2%, ұн – 1,2%-ға қымбаттады, қой еті – 4,8%, жұмыртқа – 1,7%, сиыр еті – 1,1%-ға төмендеді.

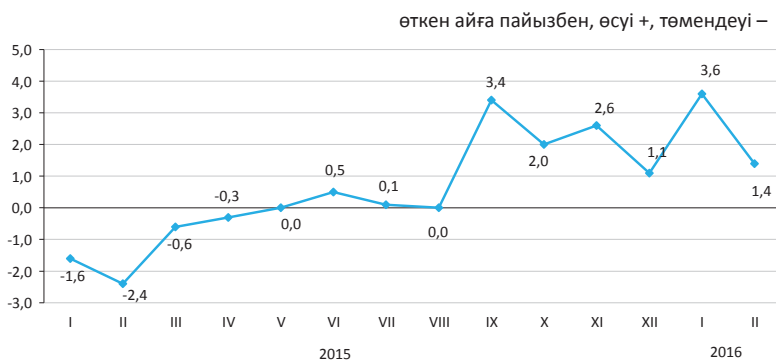

	2016 жылғы ақпан				2016 жылғы қаңтар-ақпан 2015 жылғы қаңтар-ақпанға
	қаңтар-ақпан	2014 жылғы шілдеге	2014 жылғы желтоқсанға	2010 жылғы желтоқсанға	
Тауарлар мен өнімдер - барлығы	101,4	114,7	105,0	139,5	112,6
Тұтыну тауарлары	101,8	117,8	106,5	147,4	116,5
Аралық тұтыну өнімі	99,8	105,0	100,6	124,5	102,4
Өндіріс құралдары	101,6	126,1	104,3	135,3	124,0

Түпкілікті мақсат бойынша жіктелген тауарлар

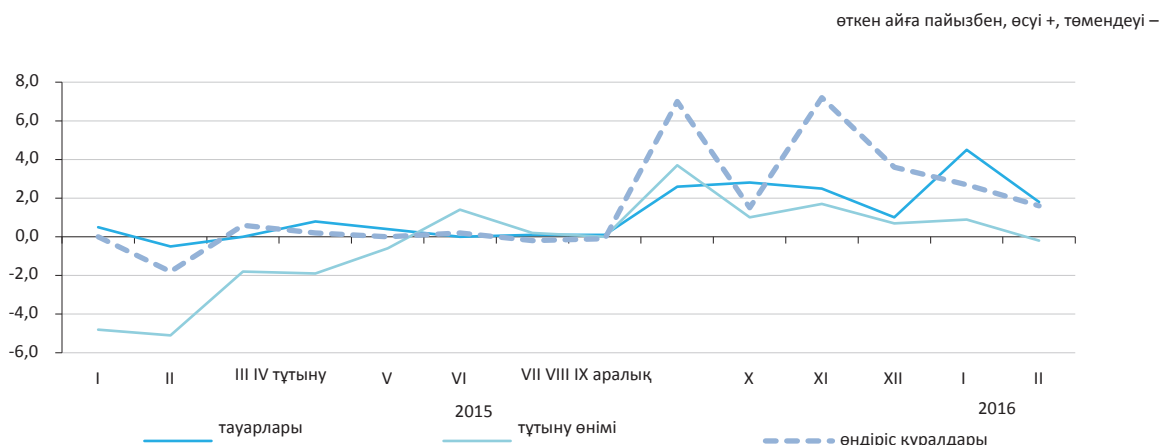

Негізгі топтар бойынша

	2016 жылғы ақпан				пайызбен
	2016 жылғы қаңтарға	2015 жылғы ақпанға	2015 жылғы желтоқсанға	2010 жылғы желтоқсанға	2016 жылғы қаңтар-ақпан 2015 жылғы қаңтар-ақпанға
Жаңа піскен жемістер мен көкөністер	103,9	114,3	108,7	137,1	113,8
Ет және ет өнімдері	100,3	102,6	100,8	141,5	101,8
Сүт өнімдері, жұмыртқа, май мен тоң май	102,3	109,5	105,3	134,2	107,9
Қант, шоколад, кондитерлік өнімдер	107,0	131,0	107,5	147,7	123,7
Кофе, шай, какао және дәмдеуіштер	103,2	119,1	105,5	141,7	117,7
Автомобильдерге арналған бөлшектер мен жабдықтар	100,5	117,6	101,4	138,4	117,2
Ыдыстар мен тазалағыш құралдар	100,3	110,6	102,5	136,5	110,9
Фармацевтикалық және медициналық тауарлар және дәрі-дәрмектер	101,8	124,4	108,5	163,2	123,6
Қатты, сұйық және газ тәрізді отын	98,2	100,9	97,8	115,8	97,7
Химиялық тауарлар	102,4	114,6	104,1	136,8	113,1
Шиналар	100,0	106,6	103,8	118,6	104,4

5.7 Заңды тұлғаларға көрсетілген жүк көлігі және почталық, курьерлік және байланыс қызметтеріне тарифтердің индексі

Жүк көлігі қызметтеріне

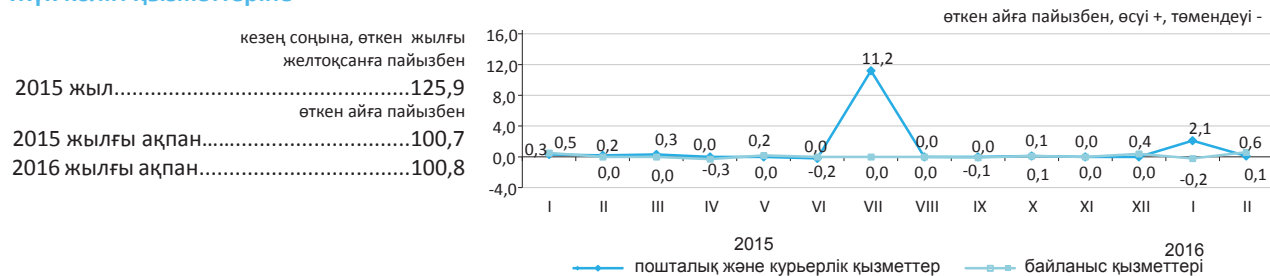

Жүк көлігінің түрлері бойынша

2016 жылғы ақпанда өткен аймен салыстырғанда әуе көлігінің қызметтеріне тарифтер – 4,9%, құбыр – 1,1%, автомобиль – 0,8%, теміржол – 0,6%-ға көтерілді.

	пайызбен			
	2016 жылғы ақпан			
	2016 жылғы қаңтарға	2015 жылғы желтоқсанға	2015 жылғы ақпанға	2010 жылғы желтоқсанға
Жүк көлігі	100,8	106,4	132,1	210,4
Автомобиль	100,8	101,1	99,7	113,1
Теміржол	100,6	104,2	124,3	188,8
Әуе	104,9	123,3	123,3	128,7
Құбыр	101,1	109,5	145,3	245,1
Ішкі су	100,0	100,0	99,5	123,4

Почталық және курьерлік қызметтерге

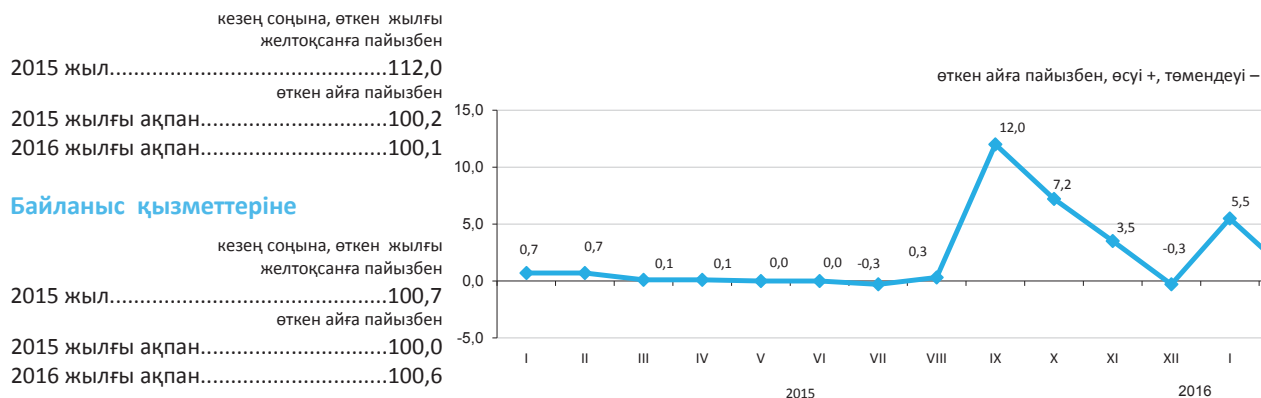

Байланыс қызметтеріне

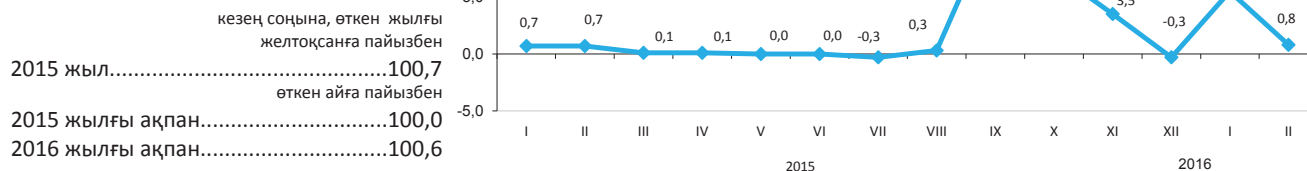

Пошталық, курьерлік және байланыс қызметтерінің түрлері бойынша

	пайызбен			
	2016 жылғы ақпан			
	2016 жылғы қаңтарға	2015 жылғы желтоқсанға	2015 жылғы ақпанға	2010 жылғы желтоқсанға
Пошталық және курьерлік қызметтері	100,1	102,3	113,9	138,6
Пошталық қызметтері	100,0	102,1	127,6	206,0
Курьерлік қызметтері	100,2	102,4	102,6	100,4
Байланыс қызметтері	100,6	100,3	100,5	78,2
Жергілікті телефон байланысы	100,0	100,0	100,2	97,7
Қалааралық телефон байланысы	100,0	100,1	104,6	100,8
Сымды желілер арқылы Интернетке қатынауды ұсыну бойынша қызметтері	100,9	100,9	97,7	55,0
Жедел әрекетті байланыс қызметтері	100,3	98,8	99,3	92,1
Сымсыз желілер арқылы Интернетке қатынауды ұсыну бойынша қызметтер	100,0	99,8	98,0	79,8
Өзге де телекоммуникациялық қызметтер	100,9	100,9	100,5	85,2

5.8 Сыртқы сауда бағасының индексі*

Экспорттық жеткізілімдер

кезең соңына, өткен жылғы желтоқсанға пайызбен

2015 жыл..... 73,5

өткен айға пайызбен

2015 жылғы қаңтар.....93,7

2016 жылғы қаңтар.....98,2

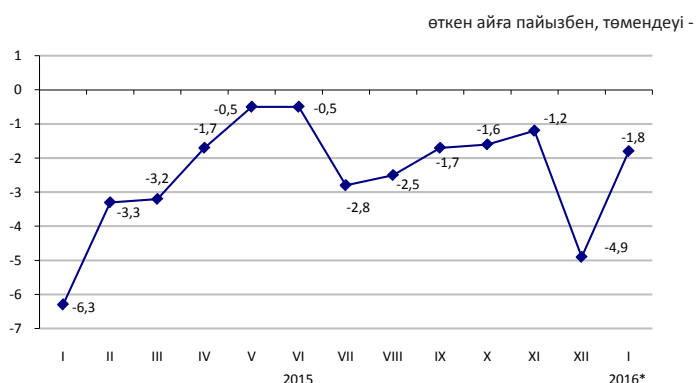

Импорттық түсімдер

кезең соңына, өткен жылғы желтоқсанға пайызбен

2015 жыл..... 89,0

өткен айға пайызбен

2015 жылғы қаңтар..... 92,8

2016 жылғы қаңтар.....104,5

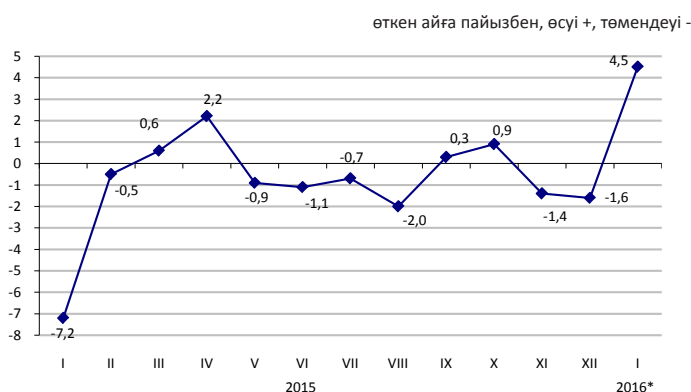

2016 жылғы қаңтарда экспорттық жеткізілімдер бағасының газ конденсатына – 9,6%, мұнайға 7,4% төмендеуі, олардың бидайға – 20,2%, қорғасынға – 10,7%, көмірге – 7,2%, ферроқорытпаларға – 6,2%, мысқа 2,8% жоғарылауы тіркелді. Импортталатын өнімдерден шай 23,9%, қағаз – 16,3%, аяқкиім – 14,4%, кофе – 12,1%, өсімдік майы – 1,8%, сүт өнімдері – 0,6% қымбаттады, шұжық өнімдері 0,4% арзандады.

	пайызбен	
	2016 жылғы қаңтар	2015 жылғы желтоқсанға
Экспорт - барлығы	98,2	
Шикізат	95,5	
Жартылай дайын өнімдер	104,7	
Дайын өнімдер	107,2	
Импорт - барлығы	104,5	
Шикізат	103,7	
Жартылай дайын өнімдер	103,8	
Дайын өнімдер	104,7	

Өнімдердің топтары бойынша

	пайызбен	
	Экспорттық жеткізілімдер	Импорттық түсімдер
	2016 жылғы қаңтар	2015 жылғы желтоқсанға
Сүт өнімдері, құс жұмыртқасы	101,5	100,6
Дәнді дақылдар	119,6	100,1
Қант және қанттан жасалған кондитерлік өнімдер	100,2	100,9
Алкогольді ішімдіктер және алкогольсіз сусындар	137,5	100,2
Минералды өнімдер	94,8	103,4
Қара және түсті металдар	104,9	102,9
Химия өнеркәсібі өнімдері	105,7	104,5
Пластмасса және одан жасалған бұйымдар	101,8	105,2
Тоқыма және тоқыма бұйымдар	136,5	108,9

*Алдын ала деректер. 2016 жылғы қаңтардан бастап экспорттық жеткізілімдер, импорттық түсімдер бағасының индексі теңгемен (өткен жылдары АҚШ долларымен) көрсетілген сыртқы сауда мәмілері бағасының өзгерісін сипаттайды.

5.9 Коммерциялық жылжымайтын мүлікті жалға беру бағасының индексі

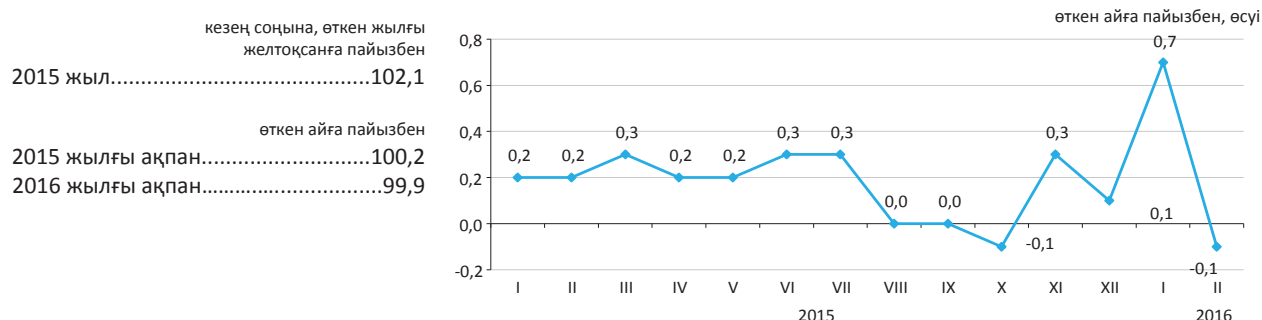

2016 жылғы ақпанда өткен аймен салыстырғанда мейрамханалар және қоғамдық тамақтандыру пункттерін жалға беру бағасы 0,4%, сауда жайларын – 0,3%-ға төмендеді.

Паркингтерді жалға беру 0,4%, әкімшілік-кеңсеге арналған орын-жайларды – 0,3%-ға, қойма және өндірістік орын-жайларды 0,1%-дан қымбаттады

	2016 жылғы ақпан				2016 жылғы қаңтар-ақпан 2015 жылғы қаңтар-ақпанға
	2016 жылғы қаңтарға	2015 жылғы ақпанға	2015 жылғы желтоқсанға	2010 жылғы желтоқсанға	
Коммерциялық жылжымайтын мүлікті жалға беру	99,9	102,2	100,6	116,5	102,4
Әкімшілік-кеңсеге арналған жайлар	100,3	102,9	101,0	113,8	103,0
Сауда жайлары	99,7	101,9	100,6	118,2	102,1
Мейрамханалар және қоғамдық тамақтандыру пункттері	99,6	103,9	100,2	113,6	104,2
Тұрмыстық қызмет көрсететін пункттер, сервистер	100,0	101,2	100,1	125,8	101,4
Қойма жайлары	100,1	101,2	100,7	115,7	101,4
Өндірістік жайлар	100,1	102,8	100,3	121,8	102,9
Паркингтер	100,4	101,2	100,3	106,2	101,1
Коммерциялық жылжымайтын мүліктің өзге де түрлері	99,5	105,7	102,2	115,4	106,2

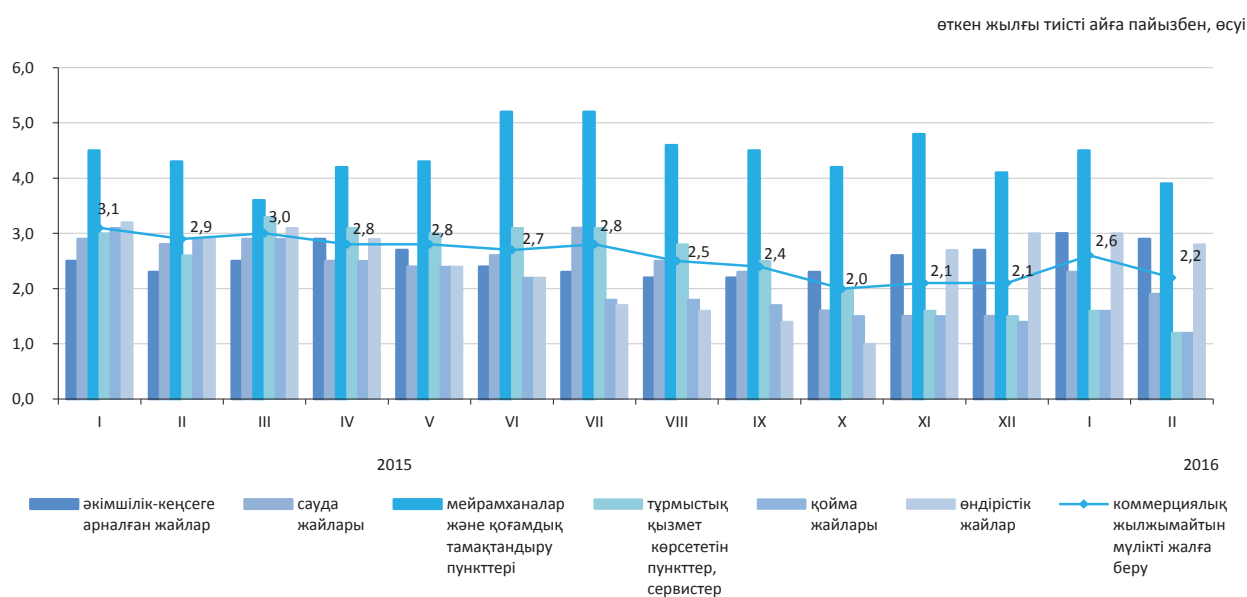

6. Ұлттық экономика

6.1 Қысқа мерзімді экономикалық индикатор

өткен жылғы тиісті айға пайызбен		
	2015	2016
Қаңтар	101,1	98,5
Ақпан	102,7	100,3
Наурыз	102,2	
Сәуір	101,4	
Мамыр	102,8	
Маусым	102,4	
Шілде	100,4	
Тамыз	96,6	
Қыркүйек	99,7	
Қазан	98,0	
Қараша	100,1	
Желтоқсан	100,2	

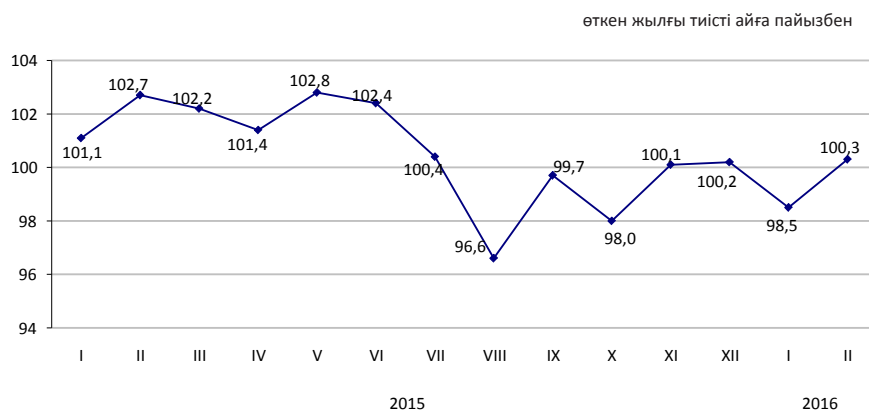

өткен жылғы тиісті кезеңге пайызбен		
	2015	2016
Қаңтар	101,1	98,5
Қаңтар-ақпан	101,9	99,5
Қаңтар-наурыз	102,0	
Қаңтар-сәуір	101,7	
Қаңтар-мамыр	102,0	
Қаңтар-маусым	102,0	
Қаңтар-шілде	101,7	
Қаңтар-тамыз	101,0	
Қаңтар-қыркүйек	100,8	
Қаңтар-қазан	100,5	
Қаңтар-қараша	100,4	
Қаңтар-желтоқсан	100,4	

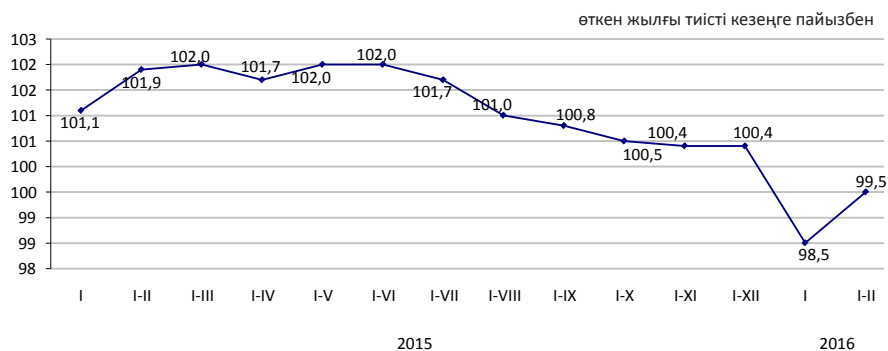

Қысқа мерзімді экономикалық индикатор – экономиканың даму тенденцияларын сипаттайтын көрсеткіш. Оны есептеу жедел есептеуді қамтамасыз ету мақсатында жүзеге асырылады және ауыл шаруашылығы, өнеркәсіп, құрылыс, сауда, көлік және байланыс сияқты негізгі салалар бойынша шығарылым индекстерінің өзгеруіне негізделеді. Аталған салалардың ЖІӨ көлеміндегі үлесі 67-68%.

6.2 Жалпы ішкі өнім

нақты көлем индексі, өткен жылға пайызбен

2006 жыл.....	110,7
2007 жыл.....	108,9
2008 жыл.....	103,3
2009 жыл.....	101,2
2010 жыл.....	107,3
2011 жыл.....	107,2
2012 жыл.....	104,6
2013 жыл.....	105,8
2014 жыл.....	104,1
2015 жыл*	101,2

өткен жылға пайызбен

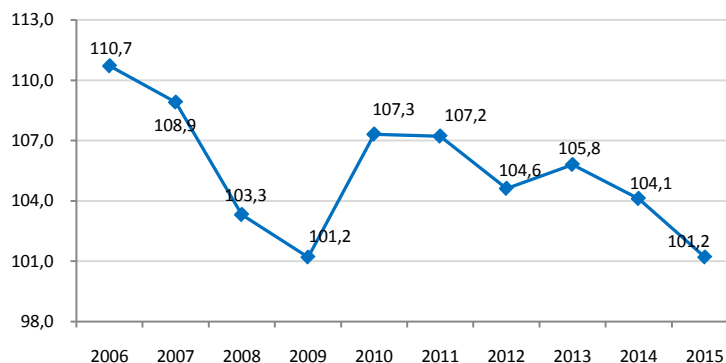

Тауарлар мен қызметтер өндірісі

2015 жылғы қаңтар-желтоқсанда жедел деректер бойынша ЖІӨ-нің құрылымында тауарлар өндірісі 36,3%, қызметтер өндірісі 56,8% құрады. ЖІӨ-нің өндірісінде негізгі үлесті – 25,5% өнеркәсіп және 17,1% - көтерме және бөлшек сауда; автомобильдерді және мотоциклдерді жөндеу алып отыр.

өткен жылға пайызбен

	2015 жылғы қаңтар-желтоқсан*		
	жалпы қосылған құн, млн. теңге	нақты көлем индексі	дефлятор
Тауарлар өндірісі	14 798 352,5	100,1	99,3
Қызметтер өндірісі	23 162 033,3	102,3	104,1

Экономикалық қызмет түрлері бойынша ЖІӨ

өткен жылға пайызбен

	Жалпы қосылған құн, млн. теңге	Нақты көлем индексі	Дефлятор	ЖІӨ құрылымы, қорытындыға пайызбен
		2015 жылғы қаңтар-желтоқсан*		
Жалпы ішкі өнім	40 761 445,1	101,2	98,9	100,0
Ауыл, орман және балық шаруашылығы	1 924 768,3	104,4	107,3	4,7
Өнеркәсіп	10 406 923,9	98,5	97,7	25,5
Құрылыс	2 466 660,3	104,3	100,3	6,1
Көтерме және бөлшек сауда; автомобильдерді және мотоциклдерді жөндеу	6 960 618,3	100,3	109,6	17,1
Көлік және қоймалау	3 260 521,3	105,5	98,3	8,0
Тұру және тамақтану бойынша қызметтер	406 200,6	103,9	106,7	1,0
Ақпарат және байланыс	795 147,5	100,6	78,6	1,9
Қаржы және сақтандыру қызметі	1 409 092,0	103,1	113,9	3,5
Жылжымайтын мүлікпен жасалатын операциялар	3 445 594,6	102,8	102,1	8,4
Кәсіби, ғылыми және техникалық қызмет	1 781 205,6	102,3	104,2	4,4
Әкімшілік және қосалқы қызмет көрсету саласындағы қызмет	778 884,7	100,3	103,1	1,9
Мемлекеттік басқару және қорғаныс; міндетті әлеуметтік қамтамасыз ету	781 527,4	104,3	96,9	1,9
Білім беру	1 190 587,4	103,2	102,5	2,9
Денсаулық сақтау және әлеуметтік қызметтер	742 807,6	103,0	108,2	1,8
Өнер, ойын-сауық және демалыс	308 697,4	102,2	104,5	0,8
Өзге де қызметтер түрлерін ұсыну	1 271 194,8	101,8	111,6	3,1
Үй қызметшісін жалдайтын және өзі тұтыну үшін тауарлар мен қызметтер өндіретін үй шаруашылықтары қызметі	29 954,1	100,0	102,9	0,1
Жалпы қосылған құн	37 960 385,8	101,4	102,1	93,1
Өнімдерге салынатын салықтар	2 801 059,3	98,9	69,0	6,9

* Жедел деректер.

6.3 Төлем балансы

Төлем балансының ағымдағы операциялар шоты бойынша сальдо

млн. АҚШ доллары

2014 жылғы III тоқсан.....-1 093,4
2015 жылғы III тоқсан.....-1 419,0

2015 жылғы III тоқсанда төлем балансының ағымдағы операциялар шоты бойынша теріс сальдо -1419 млн. АҚШ доллары мөлшерінде қалыптасты (2014 жылғы III тоқсанда нәтиже теріс мәнді болып, -1093,4 АҚШ долларын құрады).

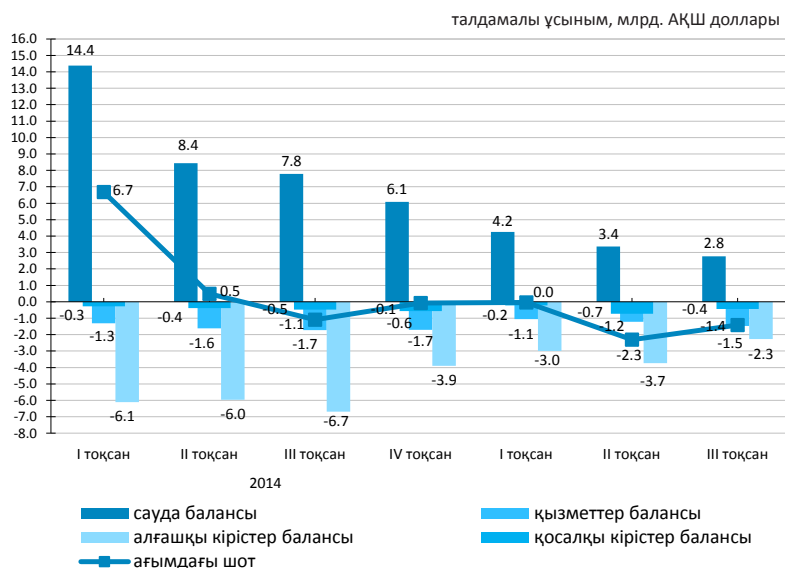

стандарттық ұсыным, млн. АҚШ доллары

	2014				2015		
	I тоқсан	II тоқсан	III тоқсан	IV тоқсан	I тоқсан	II тоқсан	III тоқсан
Ағымдағы шот	6 677,9	477,8	-1 093,4	-68,3	-49,2	-2 309,5	-1 419,0
Капиталмен жасалатын операциялар шоты	16,0	2,9	2,2	8,3	-3,6	44,3	3,5
Қаржы операцияларының шоты	3 647,2	-2 136,2	-2 469,7	-1 584,2	-2 018,3	-2 286,7	-3 758,6
Нетто қателіктер мен есепке алынбағандар	-3 046,7	-2 616,9	-1 378,5	-1 524,2	-1 965,6	-21,5	-2 343,1

Қаржылық операциялар есебі

2015 жылғы III тоқсанда тікелей инвестициялармен жасалған операциялар бойынша сальдо -1138,6 млн. доллар (2014 жылғы III тоқсанда -3633,4 млн. доллар) құрады. Есепті кезеңде қаржылық активтерді таза алу 219,3 млн. долларды құрады, міндеттемелердің таза қабылдануы 1357,9 млн. долларды құрады.

2015 жылғы III тоқсанда портфельдік инвестициялармен жасалған операциялар нәтижесі теріс болып, -5185,8 млн. доллар (2014 жылғы III тоқсанда 1947 млн. доллар болды) құрады.

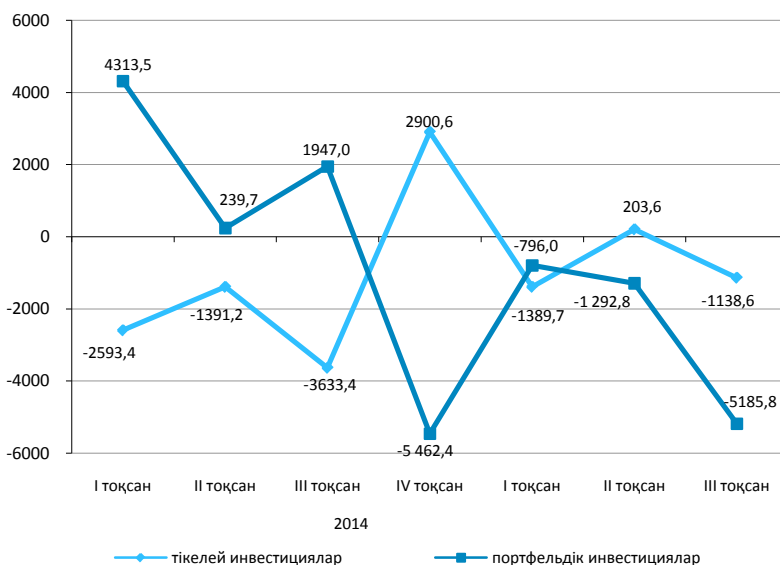

6.4 Негізгі капиталға салынған инвестициялар

өткен жылғы тиісті кезеңге пайызбен

2015 жылғы қаңтар-ақпан 102,5
 2015 жылғы қаңтар-желтоқсан 103,7
 2016 жылғы қаңтар-ақпан 104,1

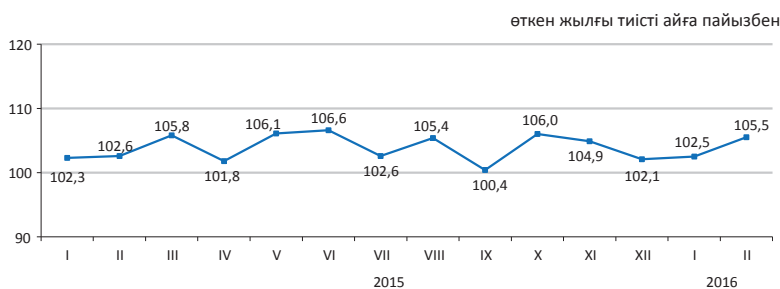

Қаржыландыру көздері бойынша

2016 жылғы қаңтар-ақпанда шаруашылық жүргізуші субъектілердің меншікті қаражаттары инвестициялардың басым көздері болып қалуда, олардың көлемі 413,7 млрд. теңгені құрады.

	2016 жылғы қаңтар-ақпан	
	млн. теңге	үлес салмағы, пайызбен
Негізгі капиталға салынған инвестициялар	601 888	100,0
оның ішінде келесі қаражаттар есебінен:		
мемлекеттік бюджет	25 740	4,3
меншікті	413 711	68,7
банктердің кредиттері	38 411	6,4
одан шетелдік банктердің кредиттері	13 173	2,2
басқа да қарыз	124 026	20,6
одан резидент еместердің қарыз		
қаражаттары	108 054	18,0

Технологиялық құрылым бойынша

2016 жылғы қаңтар-ақпанда 2015 жылғы тиісті кезеңмен салыстырғанда ғимараттар мен имараттарды салу және күрделі жөндеу жұмыстарына бағытталған инвестициялық салымдардың 3,5% ұлғаюы байқалады.

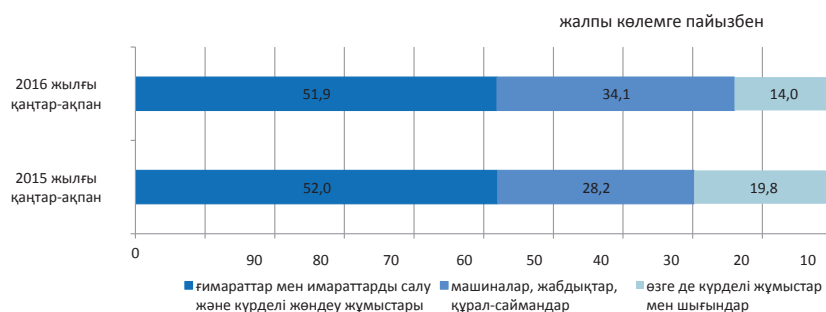

Пайдалану бағыттары бойынша

2016 жылғы қаңтар-ақпанда негізгі капиталға салынған инвестициялардың едәуір үлесі кен өндіру өнеркәсібі және карьерлерді қазу (43,9%), көлік және қоймалауға (9,3%), жылжымайтын мүлікпен жасалатын операциялар (14,2%) келеді.



Кәсіпорындардың мөлшерлілігі бойынша

Ірі кәсіпорындардың инвестициялық салымдарының көлемі 2016 жылғы қаңтар-ақпанда 362,5 млрд. теңгені құрады.

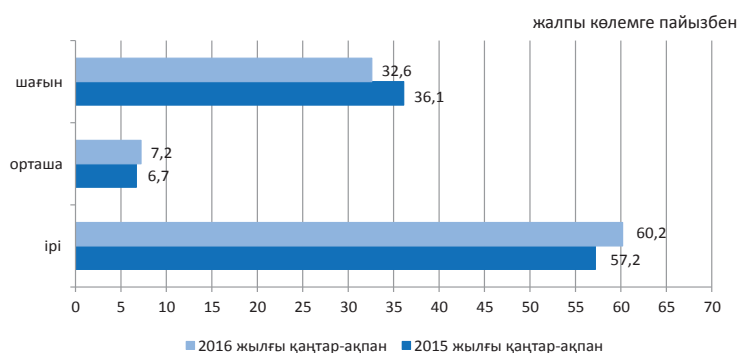

6.5 Отын-энергетикалық ресурстар (ОЭР)

Ресурстар

2016 жылғы қаңтарда республиканың экономикалық айналымына тартылған отынның негізгі табиғи түрлерінің (мұнай, газ конденсатын қоса, табиғи газ бен тас көмір және лигнит) жалпы ресурстары 16,1 млн. тонна шартты отынды құрады.

	Табиғи ресурстардың жалпы көлеміндегі үлес салмағы	2016 жылғы қаңтар 2015 жылғы қаңтарға		
		ресурстар	өндіріс	импорт
Шикі мұнай	46,8	94,2	101,3	24,9
Көмір	31,3	94,5	94,5	108,5
Табиғи газ	13,0	99,5	103,3	121,3
Газ конденсаты	8,9	100,0	101,4	17,9

ресурстардың жалпы көлеміне пайызбен



Мұнай өнімдерінің ресурстары негізінен отандық өндіріс (68,5–100% ресурстардың жалпы көлемінен) есебінен қалыптасты. Мұнай өнімдеріне сұраныс олардың импортымен ішінара толықтырылған. 2016 жылғы қаңтарда 2015 жылғы тиісті кезеңмен салыстырғанда ресурстар құрылымында моторлық бензиннің (17,3%-ға), газойльдердің (4,5%-ға), мазуттың (0,5%-ға) импорт үлесінің төмендеуі байқалды.

пайызбен				
	2016 жылғы қаңтар 2015 жылғы қаңтарға	Ресурстардың жалпы көлеміне		
	ресурстар	өндіріс	импорт	экспорт
Моторлық бензині	79,2	71,6	28,4	-
Газойли	66,3	93,8	6,2	1,2
Мазут	85,6	68,5	-	100,0
Сұйытылған пропан және бутан	87,9	100,0	-	89,5
Керосин	29,9	-	100,0	28,8

Шикі мұнай экспортының көлемі

өткен жылғы тиісті кезеңге пайызбен

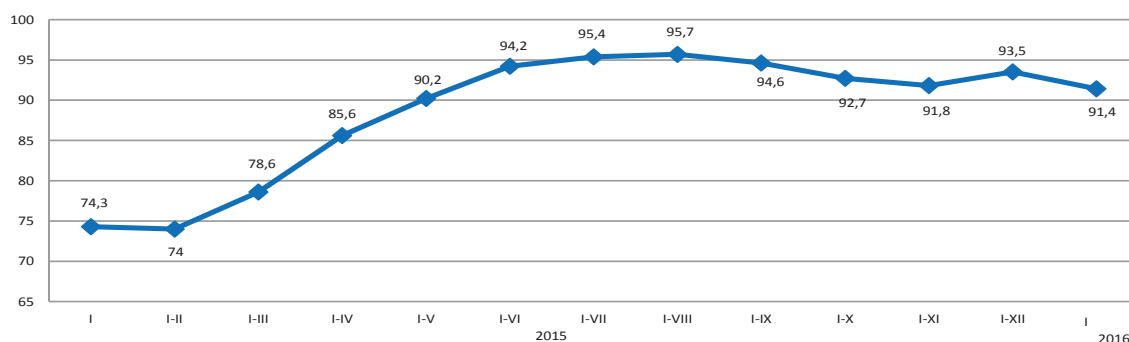

6.6 Кәсіпорындар статистикасы

Заңды тұлғалар саны

	2016 жылғы 1 ақпандағы жағдай бойынша	2016 жылғы 1 наурыздағы жағдай бойынша
Тіркелгендер	362 051	364 238
Жұмыс істейтіндер	223 416	226 340

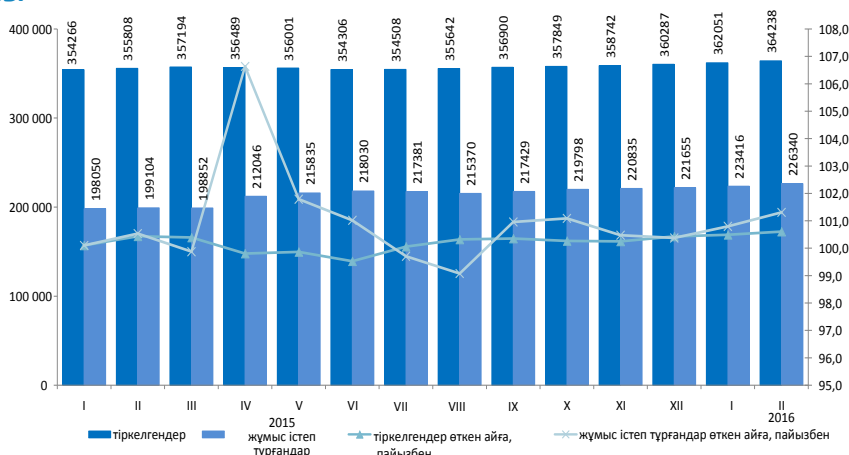

Қызмет түрлері және белсенділігі бойынша заңды тұлғалар*

Ақпанда қаңтар айымен салыстырғанда заңды тұлғалар санының аздаған артуы байқалады.

Жыл басынан бастап ең көп тіркелген заңды тұлғалардың саны көтерме және бөлшек саудада, (автомобильдерді және мотоциклдерді жөндеу қызметін қоса алғанда) сақталуда, оның үлесі 2016 жылғы 1 наурыздағы 29,6% құрады. Екінші орында – құрылыс (14,2%), үшінші орында – өзге де қызметтер түрлерін ұсыну (7,8%). Осы үш қызмет түрлерінің жиынтық үлесі барлық тіркелген заңды тұлғалардың 51,6%-ын құрайды.

2016 жылғы 1 наурыздағы жағдай бойынша; бірлік						
	Барлық тіркелгені	Одан оның ішінде				таратылу процесінде
		жұмыс істейтіндер	әлі жұмыс істемейтіндер (жаңалары)	белсенді	уақытша жұмыс істемейтіндер	
Барлығы	364 238	226 340	31 016	127 334	67 990	4 159
Көтерме және бөлшек сауда; автомобильдерді және мотоциклдерді жөндеу	107 727	56 023	8 257	27 688	20 078	1 492
Құрылыс	51 655	32 427	5 086	12 787	14 554	604
Өзге де қызметтер түрлерін ұсыну	28 546	17 492	5 356	7 536	4 600	182
Кәсіби, ғылыми және техникалық қызмет	26 764	16 217	1 786	8 877	5 554	240
Өндеу өнеркәсібі	20 912	13 409	1 532	6 648	5 229	310
Білім беру	19 555	17 114	833	15 246	1 035	155
Жылжымайтын мүлікпен жасалатын операциялар	16 769	11 231	743	8 020	2 468	174
Әкімшілік және қосалқы қызмет көрсету саласындағы қызмет	14 821	9 772	1 196	5 590	2 986	103
Көлік және қоймалау	14 008	8 927	1 204	4 904	2 819	155
Ауыл, орман және балық шаруашылығы	13 064	7 826	922	5 195	1 709	238
Мемлекеттік басқару және қорғаныс; міндетті әлеуметтік қамтамасыз ету	9 933	9 336	53	9 199	84	55
Қаржы және сақтандыру қызметі	9 281	5 551	739	3 380	1 432	96
Ақпарат және байланыс	8 788	5 601	1 063	2 768	1 770	75
Денсаулық сақтау және әлеуметтік қызметтер	5 984	4 448	434	3 388	626	88
Өнер, ойын-сауық және демалыс	5 326	3 560	519	2 333	708	34
Тұру және тамақтану бойынша қызметтер	4 674	3 101	650	1 598	853	41
Кен өндіру өнеркәсібі және карьерлерді қазу	3 045	2 068	341	910	817	44

Меншік нысандары бойынша тіркелген заңды тұлғалар саны

	2016 жылғы 1 ақпандағы жағдай бойынша	2016 жылғы 1 наурыздағы жағдай бойынша
Барлығы	362 051	364 238
жеке	317 268	319 466
мемлекеттік	27 192	27 179
шетелдік	17 591	17 593

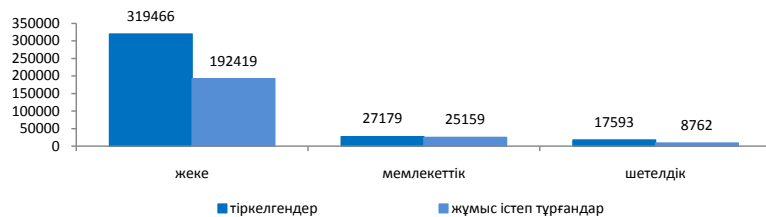

Мөлшерлілігі бойынша тіркелген заңды тұлғалар

	2016 жылғы 1 ақпандағы жағдай бойынша	2016 жылғы 1 наурыздағы жағдай бойынша
Барлығы	362 051	364 238
шағын	352 903	355 084
орта	6 628	6 636
ірі	2 520	2 518

Белсенділігі бойынша тіркелген заңды тұлғалар

	2016 жылғы 1 ақпандағы жағдай бойынша	2016 жылғы 1 наурыздағы жағдай бойынша
Барлығы	362 051	364 238
жұмыс істейтіндер	223 416	226 340
белсенді	125 652	127 334
уақытша жұмыс істемейтіндер	67 409	67 990
әлі жұмыс істемейтіндер (жаңалары)	30 355	31 016
таратылу процесінде	4 146	4 159

6.7 Жер қойнауын пайдаланушылардың инвестициялық қызметі

(Геология және жер қойнауын пайдалану комитетінің деректері бойынша)

2015 жылғы минералдық-шикізат кешенінің (КШ-дегі) инвестицияларды есепке алмағанда) жер қойнауын пайдалануға салынған инвестиция көлемі 1269719,8 млн. теңге құрады, оның ішінде: барлауға - 29820,8 млн. теңге (инвестицияның жалпы көлемінің 2%-ы), басқа да инвестициялар - 1240709,3 млн. теңге (98%).

Полиметалдар өндіру үшін жер қойнауын пайдалану объектілері инвестициялаудың басым бағыты болып табылады, ол - 249255,7 млн. теңге, яғни 2015 жылғы жалпы инвестиция көлемінің көлемінең (1270530,0 млн. теңге) 20%-ын құрайды, сондай-ақ ірі инвестициялар пайдалы қазбалардың негізгі және басым түрлеріне бағытталған: мысқа - 222462,9 млн. теңге (барлық инвестициялардың 17%-ы); көмірге - 184870,3 млн. теңге (15%); уранға - 161835,4 млн. теңге (13%); алтынға - 138845,7 млн. теңге (11%); темірге, марганецке - 125350,8 млн. теңге (10%); хромитке - 53387,8 млн. (4%); кең таралған ПҚ (пайдалы қазбаларға) - 43247,7 млн. (3%); алюминийге (бокситтер) - 15424,2 млн. теңге (1%); жерасты суларына - 13504,1 млн. теңге (1%); фосфориттерге - 12871,4 млн. теңге (1%); өндірумен байланысты емес операцияларға 24811,8 млн теңге (2%); басқа ПҚ (пайдалы қазбаларға) - 23852 млн. теңге (2%).

Жер қойнауын пайдаланудағы инвестициялар құрылымы:

- өндірілім шығындары - 966150,5 млн. теңге;
- іргелі шығындар - 226212,8 млн. теңге;
- геологиялық барлау шығындары - 29820,8 млн. теңге;
- жергілікті инфрақұрылым мен әлеуметтік ортаға шығындар - 12945,8 млн. теңге;
- жер қойнауы (ластану) қалпының мониторингінге арналған шығындар - 12060,1 млн. теңге;
- өндіріліммен байланысты емес операцияларды өткізуге арналған шығындар - 6978,3 млн. теңге;
- қазақстандық мамандарды оқытуға бөлінген қаражат - 5402,6 млн. теңге;
- ҒЗТҚЖ арналған шығындар - 8324,1 млн. теңге;
- технологияларды сатып алуға арналған шығындар - 1825,3 млн. теңге.

	Инвестициялар көлемі	Оның ішінде	
		барлау шығындары	басқа да инвестициялар
Қазақстан Республикасы	1 269 719,8	29 820,8	1 239 899,1
Ақмола	84 299,	2 943,8	81 355,7
Ақтөбе	98 990,1	1 089,0	97 901,1
Алматы	10 683,0	2 247,5	8 435,5
Атырау	11 807,4	70,3	11 737,1
Батыс Қазақстан	1 614,5	249,5	1 365,0
Жамбыл	33 836,3	1 289,2	32 547,1
Қарағанды	317 384,5	4 182,1	313 202,4
Қостанай	146 909,8	1 562,9	145 346,8
Қызылорда	45 923,9	1 373,4	44 550,5
Маңғыстау	6 637,7	24,0	6 613,7
Оңтүстік Қазақстан	125 682,7	10 108,8	115 573,9
Павлодар	98 248,5	338,2	97 910,3
Солтүстік Қазақстан	2 057,6	621,5	1 436,1
Шығыс Қазақстан	285 644,3	3 720,6	281 923,7

2015 жылғы пайдалы қазбалар бойынша инвестицияларды бөлу

млн. теңге

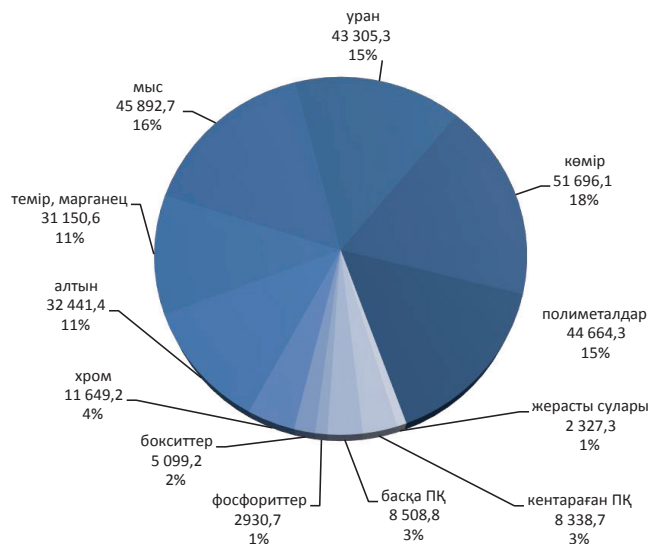

Келісімшарт объектілерінде жұмыс істейтіндердің саны 107 мың адамды құрады. Әлеуметтік сала мен жергілікті инфрақұрылымға 12945,8 млн. теңге қаражат салынды. Қазақстандық мамандарды оқытуға жұмсалған қаражат 5402,6 млн. теңге құрады.

Жер қойнауын пайдаланушылардың 2015 жылы мемлекет бюджетіне төлеген салықтары мен төлемдер сомасы 286034,9 млн. теңгені құрады, оның ішінде:

- ПҚӨБ - 117500,9 млн. теңге (салықтар мен төлемдердің жалпы сомасының 41%-ы);
- корпоративтік табыс салығы - 68991,6 млн. теңге (24%);
- ҚҚС - 16517,6 млн. теңге (6%);
- әлеуметтік салық - 18755,7 млн. теңге (7%);
- үстеме пайда салығы - 2630,7 млн. теңге (1%);
- басқа да салықтар мен төлемдер - 61638,4 млн. теңге (21%).

7. Сауда

7.1 Ішкі сауда

Бөлшек сауда

2015 жыл*	өткен жылға пайызбен	99,6
2015 жылғы ақпан	өткен айға пайызбен	92,9
2016 жылғы ақпан		99,1
2015 жылғы ақпан	өткен жылғы тиісті айға пайызбен	103,1
2016 жылғы ақпан		98,9
2015 жылғы қаңтар-ақпан	өткен жылғы тиісті кезеңге пайызбен	103,9
2016 жылғы қаңтар-ақпан		95,7

* Жедел деректер.

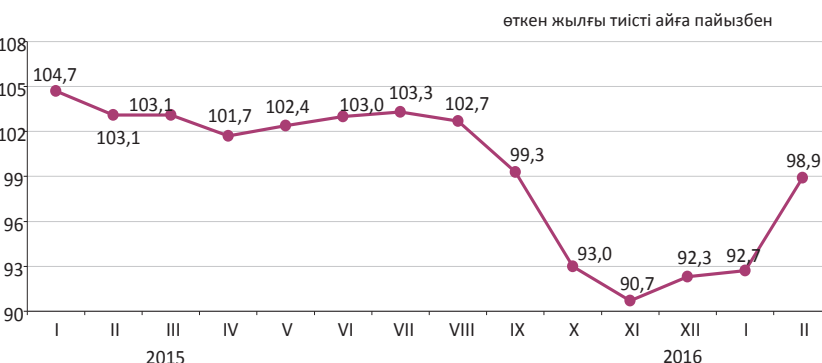

2016 жылғы қаңтар-ақпанда бөлшек сауда көлемі 985 млрд. теңгені немесе 2015 жылғы тиісті кезең деңгейімен салыстырғанда 95,7%-ды құрады. 2015 жылғы қаңтар-ақпанмен салыстырғанда саудамен айналысатын кәсіпорындармен тауарларды бөлшек саудада өткізу 5,4%-ға, дара кәсіпорындармен, оның ішінде базарларда саудамен айналысатындармен-3,1% төмендеді.

2016 жылғы 1 наурызға бөлшек саудада саудамен айналысатын кәсіпорындардың (есепті тапсырған кәсіпорындар бойынша) тауарлық қорларының көлемі 378,4 млрд. теңгені, саудадағы күндері – 80 күнді құрады.

Бөлшек сауданың жалпы көлеміндегі азық-түлік тауарлардың үлесі 35,8%-ды, азық-түлік емес тауарлар – 64,2%-ды құрады. Азық-түлік тауарларын өткізу көлемі 2015 жылғы қаңтар-ақпанмен салыстырғанда 5,5% өсті, азық-түлік емес тауарлар – 8,6% төмендеді.

	Үлес салмағы	2016 жылғы ақпан 2015 жылғы ақпанға	2016 жылғы ақпан 2015 жылғы қаңтарға	2016 жылғы қаңтар-ақпан 2015 жылғы қаңтар-ақпанға
Бөлшек сауда	100,0	98,9	99,1	95,7
сауда кәсіпорындармен	54,3	99,5	97,0	94,6
дара кәсіпорындармен				
оның ішінде базарларда саудамен айналысатындар	45,7	98,2	101,6	96,9

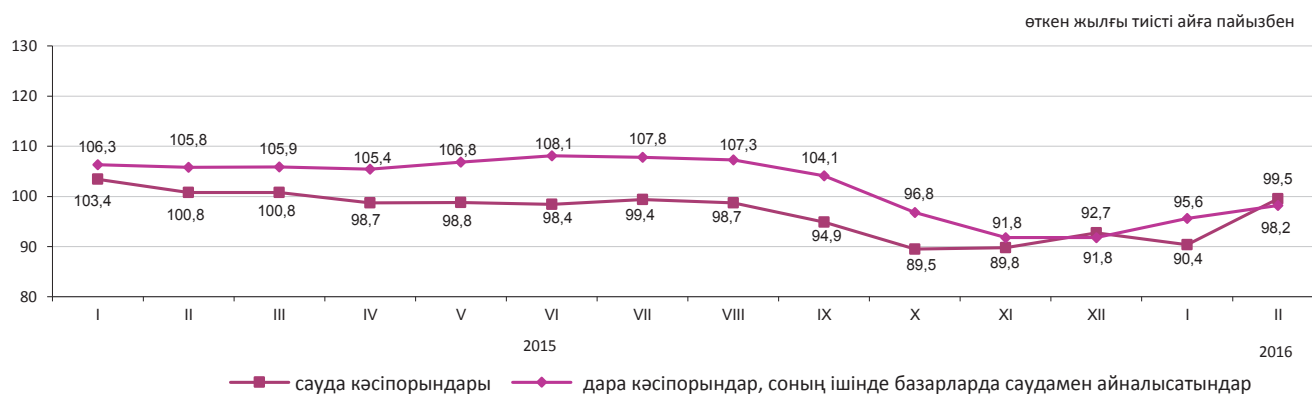

Көтерме сауда

2016 жылғы қаңтар-ақпанда көтерме сауда көлемі 2 085,6 млрд. теңгені немесе 2015 жылдың тиісті кезең деңгейімен салыстырғанда 93% құрады. Көтерме сауда тауар айналымының құрылымында азық-түлік емес тауарлар және өндірістік-техникалық мәндегі өнімдер басым бөлігін (79,5%) құрады.

7.2 Ресурстар балансы және жекелеген тауарларды пайдалану

(ҚМ МКК және СК деректері бойынша)

Азық-түлік тауарлары

Отандық өндірістегі тауарлардың маңызды үлес салмағы көбінесе азық-түлік тауарларының ресурстарында байқалады. Азық-түлік нарығында ұн (ресурстарының жалпы көлемінің 100%) және ет (95%) ресурстары толығымен дерлік республикада өндіріледі. Ұн, қант, сүт өнімдерінің ресурстары 2016 жылғы қаңтарда 2015 жылғы қаңтармен салыстырғанда олардың республикада өндірісінің өсуі есебінен өсті. Өндірілген ұнның жартысынан көбі (58,8%) экспортқа шығарылады, оның жалпы ресурстар көлеміндегі үлесі өткен жылғы тиісті кезеңмен салыстырғанда 25,2% өсті. Жарма, сүт өнімдері, макарон өнімдері ресурстарында отандық өндіріс басым (тиісінше 95,9%, 83,9%, 83%).

	2016 жылғы қаңтар 2015 жылғы қаңтарға			Ресурстардың жалпы көлеміне	
	ресурстар	өндіріс	импорт	экспорт	ішкі нарықта өткізу
Ұн	108,5	108,8	12,4	58,8	41,2
Жарма	80,6	104,7	12,6	26,1	73,9
Макарон өнімдері	99,6	102,7	86,9	7,9	92,1
Нан-тоқаш және кондитерлік өнімдер	99,2	100,1	84,3	0,6	99,4
Қант	149,6	2,2 есе	58,8	0,1	99,9
Өсімдік майы	90,1	88,8	91,8	13,4	86,6
Құс еті	90,3	120,1	43,8	3,1	96,9
Сүт өнімдері	103,2	103,4	102,2	1,1	98,9

ресурстардың жалпы көлеміне пайызбен

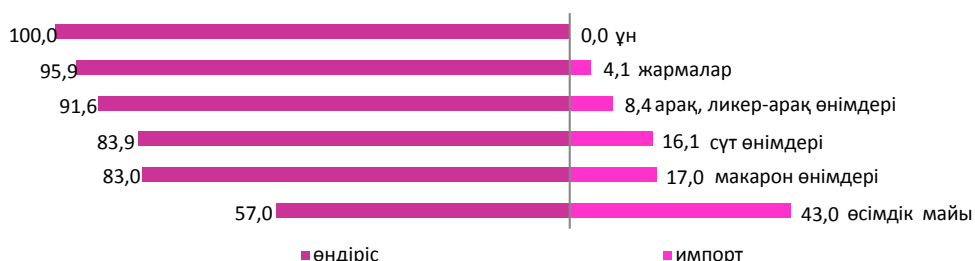

Азық-түлік емес тауарлар

Азық-түлік емес тауарлардың нарығы көбінесе басқа елдерден әкелумен қамтамасыз етіледі. Ресурстарды толтыруда импорттың басымдылығы мынадай тауарларда: ауыз қуысы гигиена құралдары (98,7%), сыртқы киімдерде (97,1%), парфюмерия және сәндену құралдары (93,1%), жүу құралдары (91,5%), кілемдер және кілем бұйымдары (63,5%) бойынша байқалады. Тұрмыстық электр тауарларының арасында да, миксерлер және шырын сыққыштар, кір жуатын машиналар (100%-дан), теледидарлар (91%) бойынша импорт үлесі елеулі. Құрылыс материалдарының ресурстары бойынша осыған ұқсас жағдай қалыптасуда. Табиғи шикізат болып табылатын құрылыс материалдардың ресурстарында ғана отандық өндіріс басым (99,5-100%): асбест, табиғи құмдар, әктас, ғаныш, бор, доломит, саз және каолин. Портландцемент өндірісі 2016 жылғы қаңтарда 2015 жылғы тиісті кезеңге қарағанда 23,5% төмендеді. Портландцемент ресурстарының жалпы көлемінде отандық өндірістің үлесі 94,1% құрады.

	2016 жылғы қаңтар 2015 жылғы қаңтарға			Ресурстардың жалпы көлеміне	
	ресурстар	өндіріс	импорт	экспорт	ішкі нарықта өткізу
Жеңіл автомобильдер	22,8	15,2	24,3	0,9	99,1
Жүк автомобильдері	29,0	74,7	25,1	5,6	94,4
Сыртқы киім	36,5	123,1	35,7	5,6	94,4
Электр энергия есептеуіштері	24,0	22,4	48,7	-	100,0
Теледидарлар	82,6	32,1	97,9	9,8	90,2
Мақта мата	100,7	86,2	117,0	22,1	77,9
Аяқ киім	18,8	86,8	17,4	2,4	97,6
Ас үй жиһазы	62,0	77,9	35,9	-	100,0
Үй ішіндегі құрал-жабдықтар	72,0	37,6	94,7	0,5	99,5

ресурстардың жалпы көлеміне пайызбен

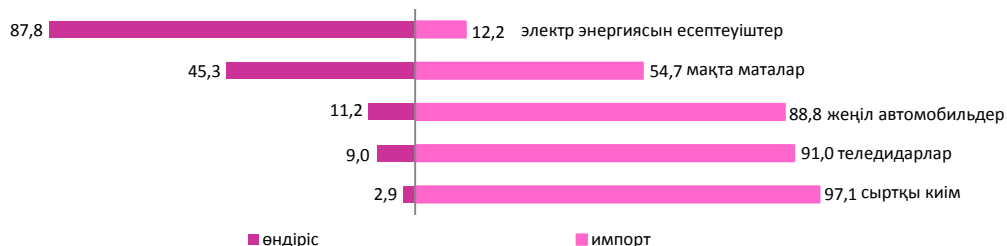

7.3 Сыртқы сауда айналымы

(ҚМ МКК және СК деректері)

2015 жылғы қаңтар.....	82,7
2016 жылғы қаңтар.....	69,6
өткен жылғы тиісті айға пайызбен	
2015 жылғы қаңтар.....	70,3
2016 жылғы қаңтар.....	57,7

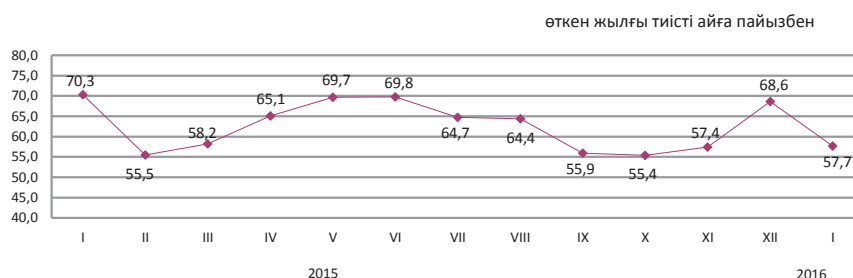

Сыртқы сауда айналымының құрылымы бойынша

2016 жылғы қаңтардағы сыртқы сауда айналымы 4,3 млрд. АҚШ долларын құрады (2015 жылғы қаңтармен салыстырғанда 42,3% азайды), оның ішінде экспорт – 2,7 млрд. АҚШ доллары (42,6% аз) және импорт – 1,6 млрд. АҚШ доллары (41,6% азайды).

Экспорт ЕАЭО елдерімен 228,3 млн. АҚШ долларын құрады немесе 2015 жылғы қаңтармен салыстырғанда 25,7% аз, импорт – 534,1 млн. АҚШ доллары (45,3% азайды).

	пайызбен
Сыртқы сауда айналымы	57,7
оның ішінде:	
экспорт	57,4
импорт	58,4

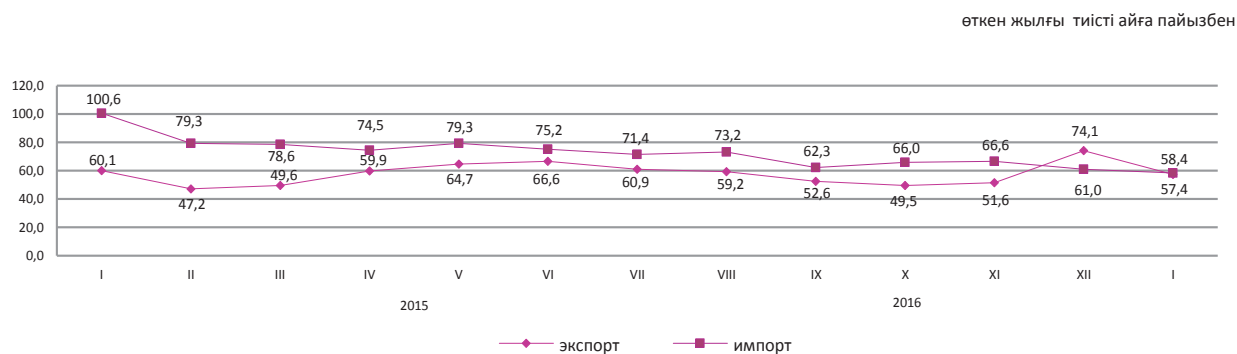

Жекелеген елдер бойынша

қорытындыға пайызбен

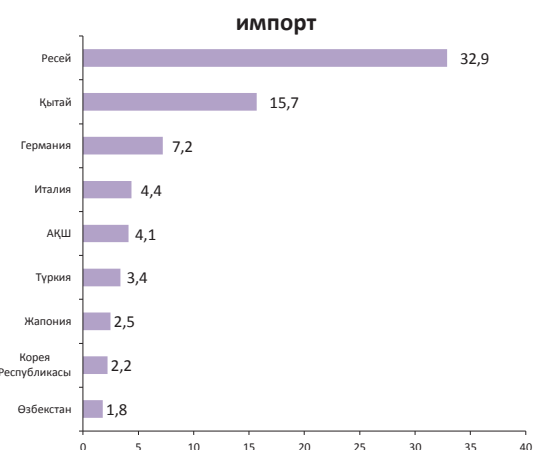

8. Экономиканың нақты секторы

8.1 Өнеркәсіп өндірісі

өткен жылғы тиісті кезеңге пайызбен

2015 жылғы қаңтар-ақпан.....100,4
 2015 жылғы қаңтар-желтоқсан.....98,4
 2016 жылғы қаңтар-ақпан.....99,7

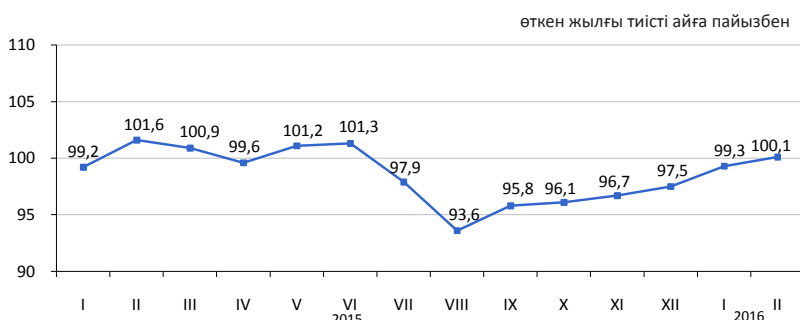

Өнеркәсіп салалары бойынша

2016 жылғы қаңтар-ақпанда өнеркәсіп өнімі 2604,1 млрд. теңгеге, оның ішінде кен өндіру және өңдеу өнеркәсібі салаларында – тиісінше 1276,9 және 1011,2 млрд. теңгеге, электрмен жабдықтау, газ, бу беру, ауа баптауда – 288,3 млрд. теңгеге, сүмен жабдықтау; кәріз жүйесі, қалдықтардың жиналуын және таратылуын бақылауда – 27,7 млрд. теңгеге өндірілді.

	пайызбен	
	2016 жылғы қаңтар-ақпан 2015 жылғы қаңтар-ақпанға	Жалпы көлемде үлес салмағы, 2016 жылғы қаңтар-ақпан
Өнеркәсіп	99,7	100,0
Кен өндіру өнеркәсібі және карьерлерді қазу	99,1	49,0
Өңдеу өнеркәсібі	100,8	38,8
Электрмен жабдықтау, газ, бу беру және ауа баптау	99,6	11,1
Сүмен жабдықтау; кәріз жүйесі, қалдықтардың жиналуын және таратылуын бақылау	94,7	1,1

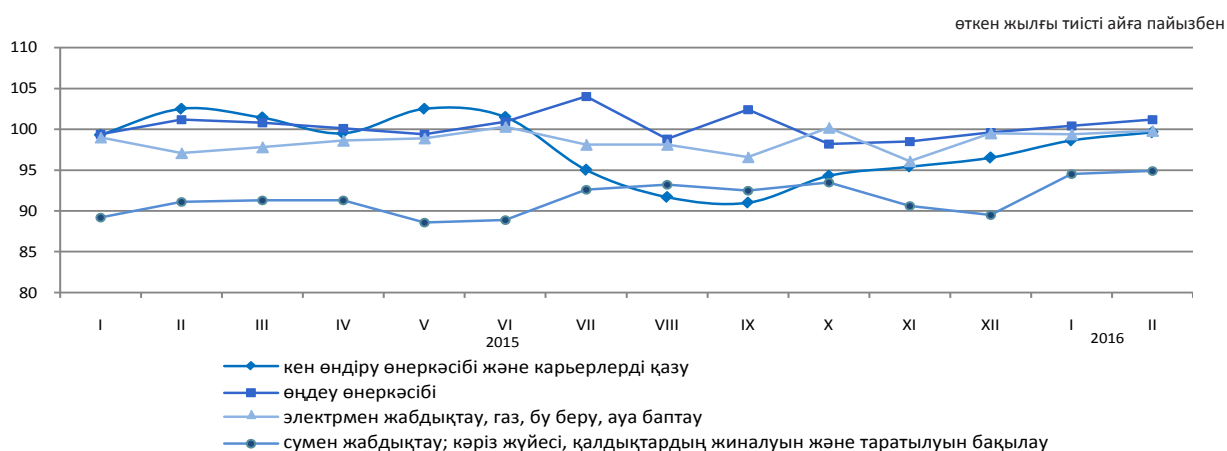

Өңдеу өнеркәсібі салалары бойынша

	2016 жылғы қаңтар-ақпан, млрд. теңге	2016 жылғы қаңтар-ақпан 2015 жылғы қаңтар-ақпанға пайызбен
Өңдеу өнеркәсібі	1 011,2	100,8
Тамақ өнімдерін өндіру	180,5	104,1
Сусындарды өндіру	25,4	86,4
Темекі бұйымдарын өндіру	12,0	91,4
Жеңіл өнеркәсібі	9,4	99,8
Қағаз және қағаздан жасалған өнімдерді өндіру	6,0	101,2
Кокс және мұнай өңдеу өнімдерін өндіру	88,8	95,3
Химиялық өнеркәсіп өнімдерін өндіру	48,3	101,4
Резеңке және пластмасса бұйымдарын өндіру	18,4	110,3
Өзге де металл емес минералды өнімдер өндіру	37,7	103,5
Металлургия өнеркәсібі	457,6	110,6
Машина жасау	82,8	67,4

Заттай көріністе өнеркәсіп өнімдерді өндіру

	2016 жылғы қаңтар-ақпан	2015 жылғы қаңтар-ақпан
көмір және лигнит өндіру		
Көмір - барлығы, мың тонна	17 084,8	18 235,3
шикі мұнай және табиғи газ өндіру		
Мұнай, мың тонна	11 053,9	11 153,8
Газ конденсаты, мың тонна	2 210,8	2 161,2
Табиғи газ, млн. текше метр	8 029,1	7 768,2
металл кендерін өндіру		
Темір кені, мың тонна	5 145,5	8 060,6
Мыс кені, мың тонна	9 376,1	5 755,4
Құрамында алтыны бар кендер, мың тонна	3 074,8	2 623,2
Хром қойыртпалары, мың тонна	587,8	693,4
тамақ өнімдерін өндіру		
Ет, тонна	37 082	34 953
Сүт, тонна	74 822	68 913
Ұн, тонна	629 689	540 735
Нан, тонна	126 739	128 927
Жарма, тонна	10 068	6 639
мұнай өнімдерін өндіру		
Бензин, мың тонна	448,2	427,8
Керосин, мың тонна	24,5	39,9
Сұйытылған пропан және бутан	329,4	348,3
Газойлдер, мың тонна	546,1	760,0
Мазут, мың тонна	413,9	518,2
металлургия өнеркәсібі		
Ферроқорытпалар, тонна	288 953	290 852
Жазық илек, тонна	423 392	368 225
Тазартылған қорғасын, тонна	23 290	18 786
Мырыш, тонна	53 459	52 525
Тазартылған мыс, тонна	67 653	61 366
электрмен жабдықтау, газ, бу беру және ауа баптау		
Электр энергиясы, млн. кВт. с	16 536,2	16 906,7
Жылу энергиясы, мың Гкал	22 566,1	22 112,0
Сумен жабдықтау, кәріз жүйесі, қалдықтардың жиналуын және таратылуын бақылау		
Табиғи су, млн. текше метр	434,5	425,5

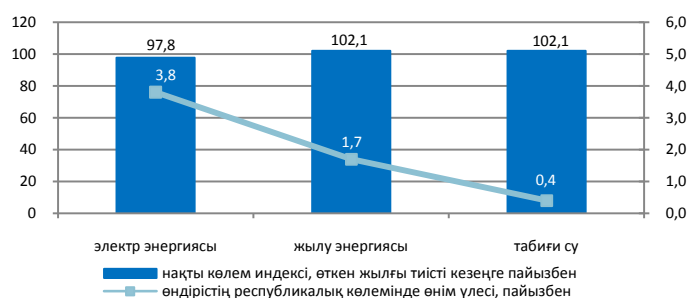
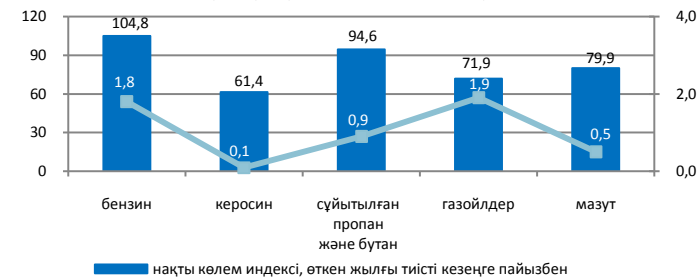
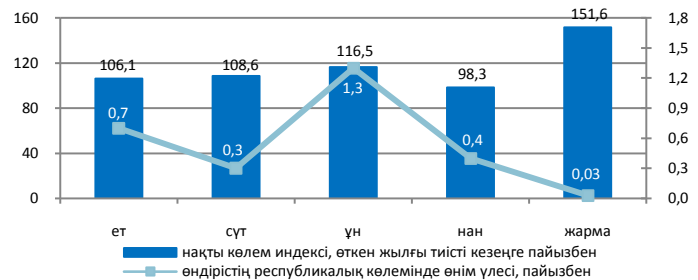
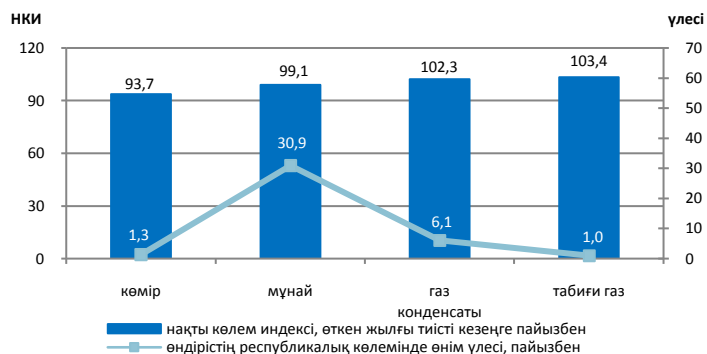

8.2 Ауыл шаруашылығы

Ауыл шаруашылығы өнімдерінің (қызметтерінің) жалпы шығарылымы

өткен жылғы тиісті кезеңге пайызбен

2015 жылғы қаңтар-ақпан..... 102,4
 2015 жылғы қаңтар-желтоқсан..... 104,4
 2016 жылғы қаңтар-ақпан.....102,1

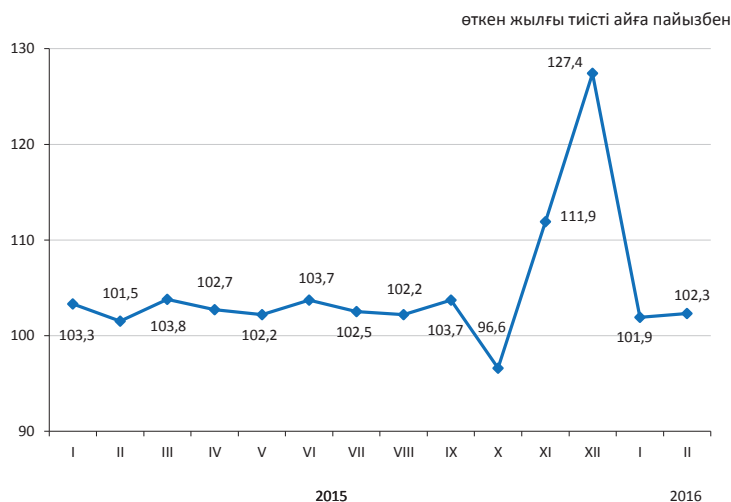

Ауыл шаруашылығы салалары бойынша

Ауыл шаруашылығы өнімдерінің (қызметтерінің) жалпы шығарылымы 2016 жылғы қаңтар-ақпанда 285357,4 млн. теңгені құрады, соның ішінде мал шаруашылығының жалпы өнімі – 276344 млн. теңге, өсімдік шаруашылығының жалпы өнімі – 8950,9 млн. теңге, ауыл шаруашылығы салаларындағы қызметтер – 62,5 млн. теңге.

	пайызбен	
	2016 жылғы қаңтар-ақпан 2015 жылғы қаңтар-ақпанға	2015 жылғы қаңтар-ақпан 2014 жылғы қаңтар-ақпанға
Ауыл шаруашылығы өнімдерінің (қызметтерінің) жалпы шығарылымы	102,1	102,4
одан:		
өсімдік шаруашылығының жалпы өнімі	100,0	100,0
мал шаруашылығының жалпы өнімі	102,1	102,5

	Өлшем бірлігі	2016 жылғы қаңтар-ақпан	2015 жылғы тиісті кезеңге пайызбен
Мал мен құстың негізгі түрлерінің саны *			
Ірі қара мал	мың бас	6 530,1	102,6
Қой	мың бас	16 337,0	101,2
Ешкі	мың бас	2 463,7	97,8
Шошқа	мың бас	887,8	99,1
Жылқы	мың бас	2 017,7	106,9
Құс	мың бас	35 173,1	101,5
Мал шаруашылығы өнімдерінің негізгі түрлерін өндіру			
Мал мен құстардың шаруашылықта сойылғаны немесе союға өткізілгені (тірідей салмақта)	мың тонна	223,0	104,1
Сауылған сиыр сүті	мың тонна	476,1	102,7
Алынған тауық жұмыртқалары	млн. дана	677,5	107,7
Мал мен құстың өнімділігі			
Бір сауылатын сиырға келетін орташа сүт сауымы	кг	230	100,9
Бір жұмыртқалайтын тауыққа келетін орташа жұмыртқа шығымы	дана	35	106,1

* 2016 жылғы 1 наурызға.

8.3 Құрылыс

Орындалған құрылыс жұмыстарының көлемі

өткен жылғы тиісті кезеңге, пайызбен

2015 жылғы қаңтар-ақпан.....	101,5
2015 жылғы қаңтар-желтоқсан.....	104,3
2016 жылғы қаңтар-ақпан.....	103,7

2016 жылғы қаңтар-ақпанда құрылыс жұмыстарының (қызметтерінің) көлемі 157,5 млрд. теңгені құрады.

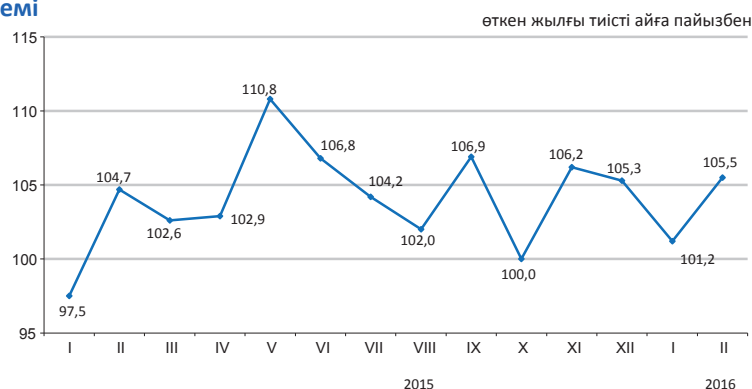

Салынып жатқан объектілер бойынша құрылыс жұмыстарының көлемі

Құрылыс жұмыстарының жалпы көлемінде едәуір үлес салмағының көлемін 68,8 млрд. теңгені құраған өнеркәсіп объектілері бойынша жұмыстар алды.

2016 жылғы қаңтар-ақпан, жалпы көлемге пайызбен



Құрылыс жұмыстары көлемінің құрылымы

Құрылыс-монтаж жұмыстарының көлемі 2015 жылғы қаңтар-ақпанмен салыстырғанда 6,7% көбейіп, 147,6 млрд. теңгені құрады. Күрделі және ағымдағы жөндеу бойынша құрылыс жұмыстарының көлемі өткен жылғы тиісті кезеңмен салыстырғанда тиісінше 24,1% және 30,3% азайды.

2016 жылғы қаңтар-ақпан, жалпы көлемге пайызбен



Объектілерді пайдалануға беру

2016 жылғы қаңтар-ақпанда 5045 жаңа ғимараттардың құрылысы аяқталды, олардың ішінен 4748 тұрғын және 297 тұрғын емес мақсаттағы ғимараттар.

Пайдалануға берілген әлеуметтік-мәдени объектілер:

- жалпы білім беретін мектеп – 5;
- мектепке дейінгі ұйымдар – 15;
- амбулаториялық-емханалық ұйым - 1.

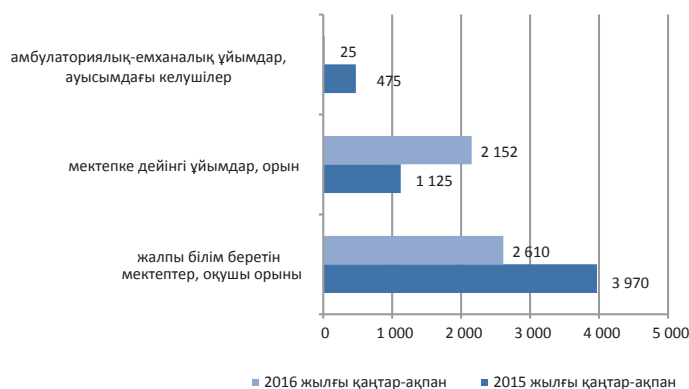

8.4 Тұрғын үй құрылысы

Тұрғын үй құрылысына салынған инвестициялар

өткен жылғы тиісті кезеңге пайызбен

2015 жылғы қаңтар-ақпан.....	113,8
2015 жылғы қаңтар-желтоқсан.....	114,1
2016 жылғы қаңтар-ақпан.....	109,7

2016 жылғы қаңтар-ақпанда тұрғын үй құрылысына 80 млрд. теңге салынды. Негізгі капиталға салынған инвестициялардың жалпы көлемінде тұрғын үй құрылысында игерілген қаражаттың үлесі 13,3% құрады.

2016 жылғы қаңтар-ақпанда тұрғын үй құрылысының негізгі қаржыландыру көзінің үлес салмағы 82,5% құрайтын салушылардың меншікті қаражаты болды

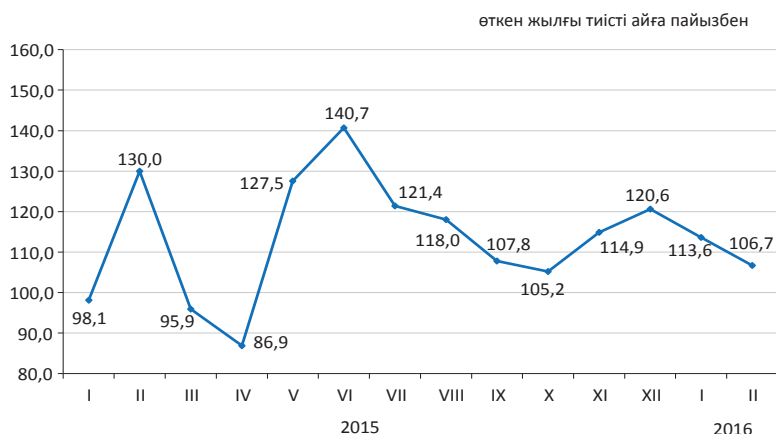

Тұрғын ғимараттарды пайдалануға беру

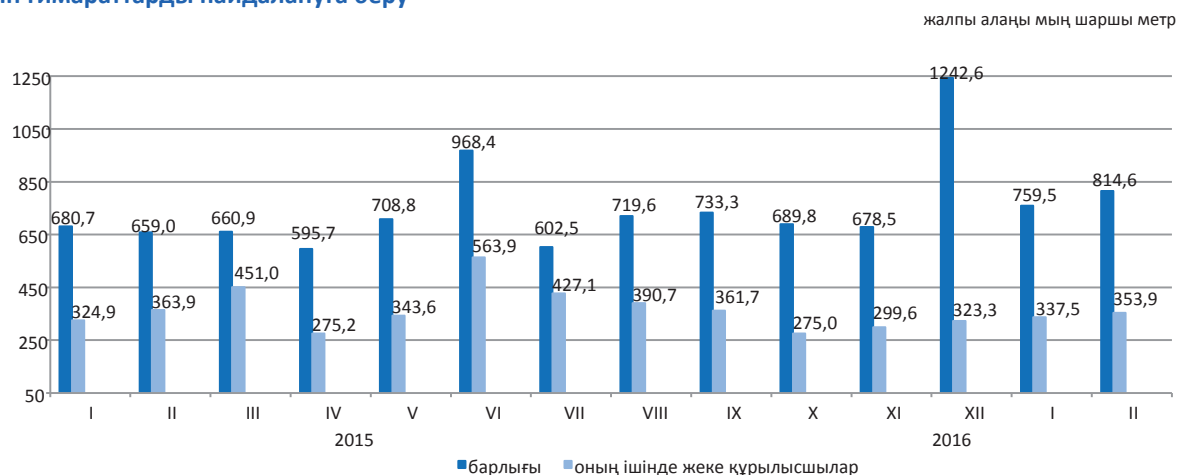

Пайдалануға берілген тұрғын үйдің нақты көлемінің индексі

2016 жылғы қаңтар-ақпанда пайдалануға берілген тұрғын үйдің жалпы алаңы 1574,1 мың шаршы метрді, оның ішінде жеке құрылысшылар салған 691,5 мың шаршы метрді құрады. Пайдалануға берілген тұрғын үйдің нақты көлемінің индексі 2015 жылғы қаңтар-ақпанға 117,5% құрады.

2016 жылғы қаңтар-ақпанда көп пәтерлі тұрғын үй құрылысының 1 шаршы метрінің орташа нақты шығындары 112,8 мың теңгені және халық салған тұрғын үйдің шаршы метрі 69,8 мың теңгені құрады.

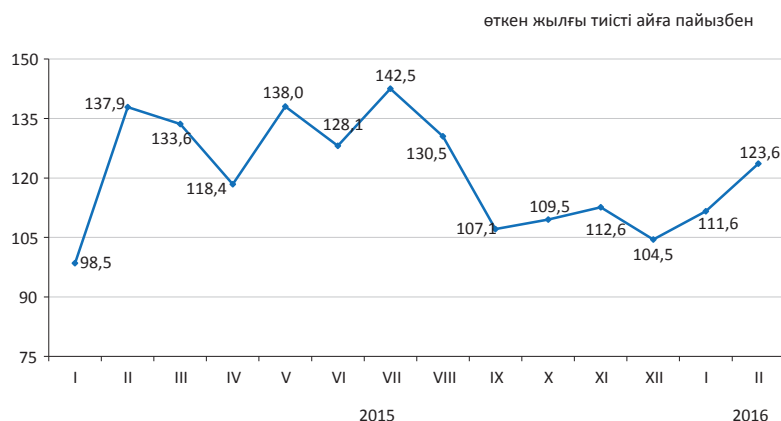

8.5 Көлік

Жүк айналымы

өткен жылғы тиісті кезеңге пайызбен	
2015 жылғы қаңтар-желтоқсан.....	92,5
өткен айға пайызбен	
2015 жылғы ақпан.....	92,8
2016 жылғы ақпан.....	95,7
тиісті айға пайызбен	
2015 жылғы ақпан.....	109,1
2016 жылғы ақпан.....	101,7
тиісті кезеңге пайызбен	
2015 жылғы қаңтар-ақпан.....	115,5
2016 жылғы қаңтар-ақпан.....	100,1

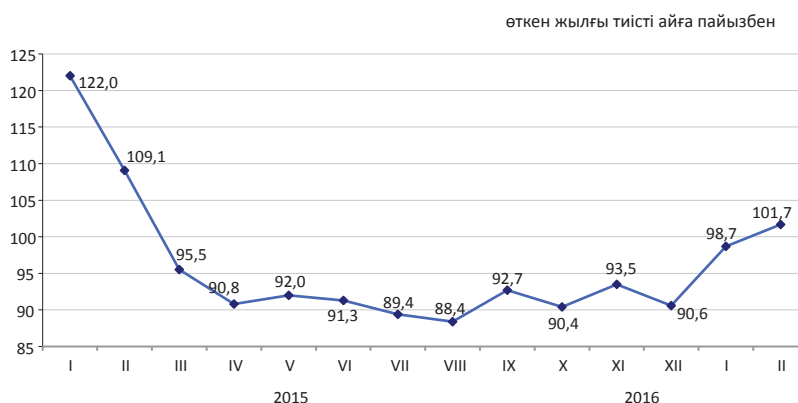

Көлік түрлері бойынша

2016 жылғы қаңтар-ақпандағы жүк айналым өткен жылғы тиісті кезеңдегі деңгейден 0,1% ұлғайды, 2016 жылы ақпанда - 1,7%. Құбыр көлігінің жүк айналымы 2016 жылғы қаңтар-ақпанда 2015 жылғы қаңтар-ақпанға қарағанда 8,9%, 2016 жылғы ақпанда 13,8% ұлғаю байқалады.

	Улес салмағы	2016 жылғы ақпан 2015 жылғы қаңтарға	2016 жылғы ақпан 2015 жылғы ақпанға
Жүк айналымы	100,0	95,7	101,7
оның ішінде:			
теміржол	45,1	98,3	99,1
автомобиль	28,0	95,3	97,0
құбыр	26,6	91,8	113,8
теңіз	0,3	133,9	54,2
әуе	0,0	120,7	83,9
ішкі су	0,0	-	-

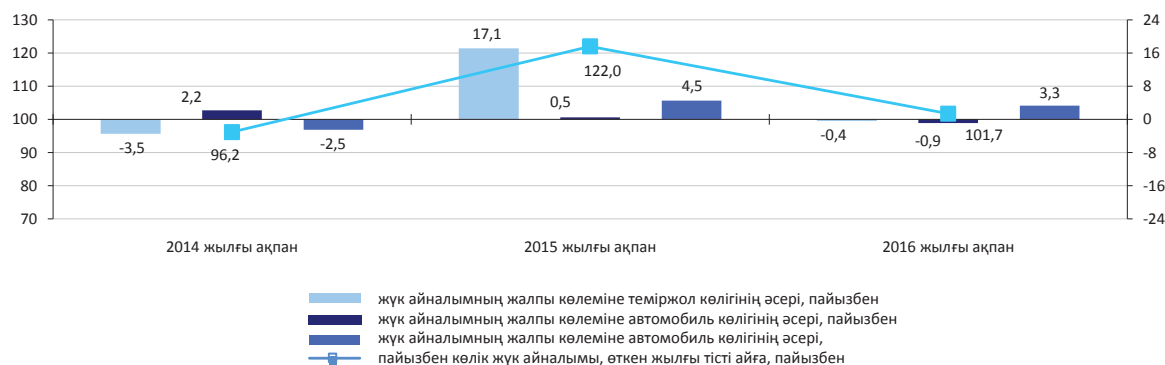

Көлік түрлері бойынша негізгі көрсеткіштер

	Тасымалданған жүк (тасымалдау), багаж, жүк-багажы, мың тонна		Жүк айналымы, млн. ткм	
	2016 жылғы қаңтар-ақпан	2016 жылғы қаңтар-ақпан 2015 жылғы қаңтар-ақпанға, пайызбен	2016 жылғы қаңтар-ақпан	2016 жылғы қаңтар-ақпан 2015 жылғы қаңтар-ақпанға, пайызбен
Көліктің барлық түрлері	535 321,0	100,2	78 589,4	100,1
оның ішінде:				
теміржол	49 154,2	94,2	35 009,6	97,4
автомобиль	444 490,8	100,1	22 085,2	97,8
құбыр	41 364,3	110,1	21 323,6	108,9
оның ішінде:				
мұнай	21 220,3	106,3	11 665,3	105,1
газ	20 144,0	114,4	9 658,3	113,8
теңіз	292,8	54,2	165,9	45,2
әуе	2,2	91,7	5,0	81,4
ішкі су	16,7	-	0,1	-

Жолаушылар айналымы

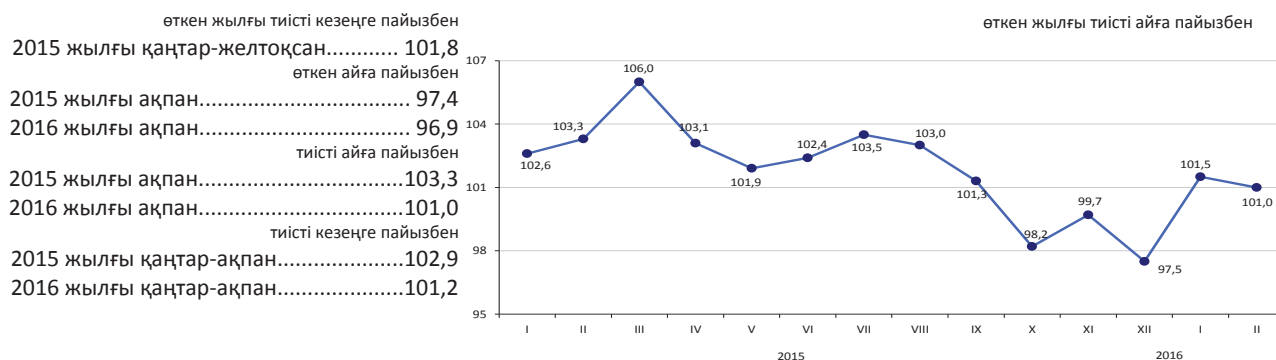

Көлік түрлері бойынша

2016 жылғы ақпанда өткен жылғы тиісті аймен салыстырғанда жолаушылар айналымының ұлғаюы 1%, 2016 жылғы қаңтар-ақпанда – 1,2%. 2016 жылғы қаңтар-ақпанда 2015 жылғы қаңтар-ақпанмен салыстырғанда автомобиль көлігінде (7,2%), әуе көлігінде (2%), жолаушылар ағымының ұлғаюы байқалып отыр. Оңтүстік Қазақстанның ірі қаласы алматы метрополитені танымалдылық пен сұранысқа ие болып отыр (2015 жылғы қаңтар-ақпанмен салыстырғанда жолаушылар ағымы 2,5 есеге ұлғайды).

	Үлес салмағы	2016 жылғы ақпан 2015 жылғы қаңтарға	2016 жылғы ақпан 2015 жылғы ақпанға
Жолаушылар айналымы	100,0	96,9	101,0
оның ішінде:			
автомобиль	90,7	98,3	106,8
теміржол	5,7	90,5	54,0
әуе	3,4	76,5	101,0
трамвай	0,1	108,1	83,0
троллейбус	0,0	165,8	77,0
метрополитен	0,1	116,3	261,0
өзге де түрлері (арқан жолдары және басқалары)	0,0	75,0	75,0
ішкі су	0,0	-	-

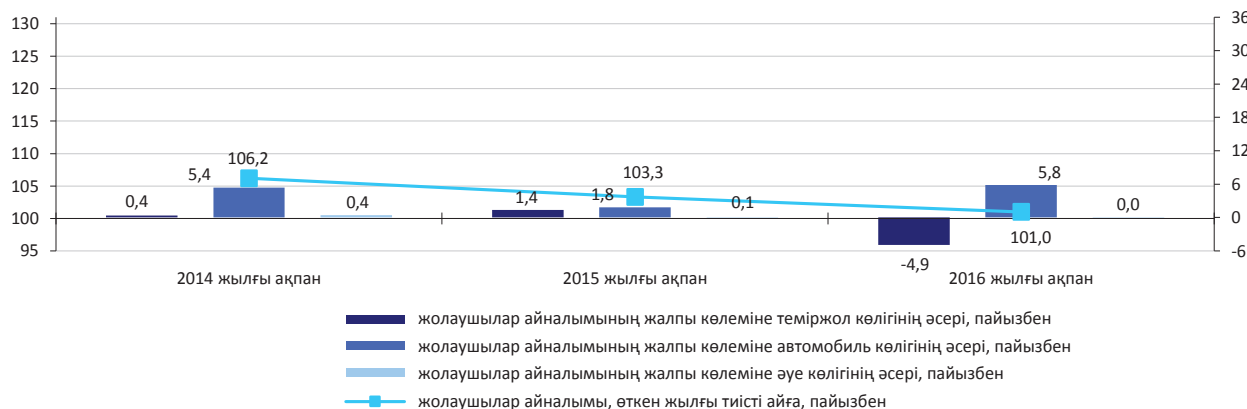

Көлік түрлері бойынша негізгі көрсеткіштер

	Жолаушылар тасымалдау, мың адам		Жолаушылар айналымы, млн. жкм	
	2016 жылғы қаңтар-ақпан	2016 жылғы қаңтар-ақпан 2015 жылғы қаңтар-ақпанға, пайызбен	2016 жылғы қаңтар-ақпан	2016 жылғы қаңтар-ақпан 2015 жылғы қаңтар-ақпанға, пайызбен
Көліктің барлық түрлері	3 545 740,4	101,9	40 520,0	101,2
оның ішінде:				
теміржол	3 156,2	60,4	2 405,1	54,9
автомобиль	3 531 392,4	102,0	36 507,5	107,2
әуе	815,2	107,6	1 550,4	102,0
трамвай	5 105,5	87,2	22,0	84,1
троллейбус	3 183,2	102,9	14,4	83,0
метрополитен	1 927,8	183,9	19,9	248,8
өзге де түрлері (арқан жолдары және басқалары)	160,1	-	0,7	175,0
ішкі су	-	-	-	-

8.6 Пошталық және курьерлік қызмет. Байланыс

Почталық және курьерлік қызмет

өткен жылға пайызбен	
2015 жылғы қаңтар-желтоқсан.....	103,3
өткен айға пайызбен	
2015 жылғы ақпан.....	85,7
2016 жылғы ақпан.....	101,0
тиісті айға пайызбен	
2015 жылғы ақпан.....	115,1
2016 жылғы ақпан.....	94,7
тиісті кезеңге пайызбен	
2015 жылғы қаңтар-ақпан.....	121,7
2016 жылғы қаңтар-ақпан.....	87,1

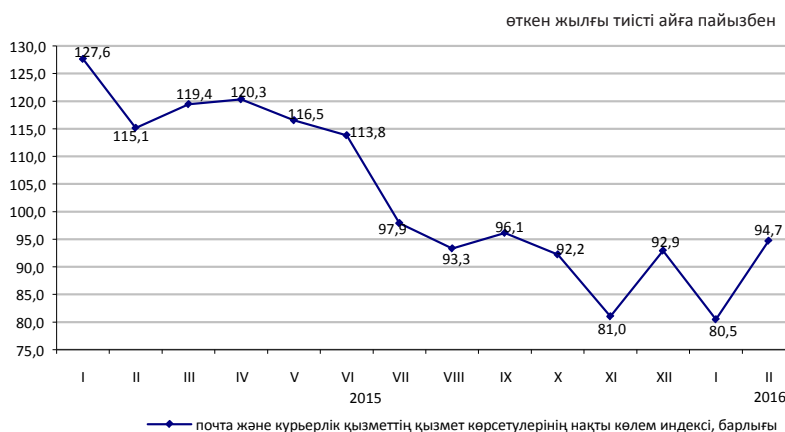

Байланыс

өткен жылға пайызбен	
2015 жылғы қаңтар-желтоқсан.....	100,6
өткен айға пайызбен	
2015 жылғы ақпан.....	91,1
2016 жылғы ақпан.....	90,1
тиісті айға пайызбен	
2015 жылғы ақпан.....	106,9
2016 жылғы ақпан.....	95,4
тиісті кезеңге пайызбен	
2015 жылғы қаңтар-ақпан.....	109,0
2016 жылғы қаңтар-ақпан.....	96,0

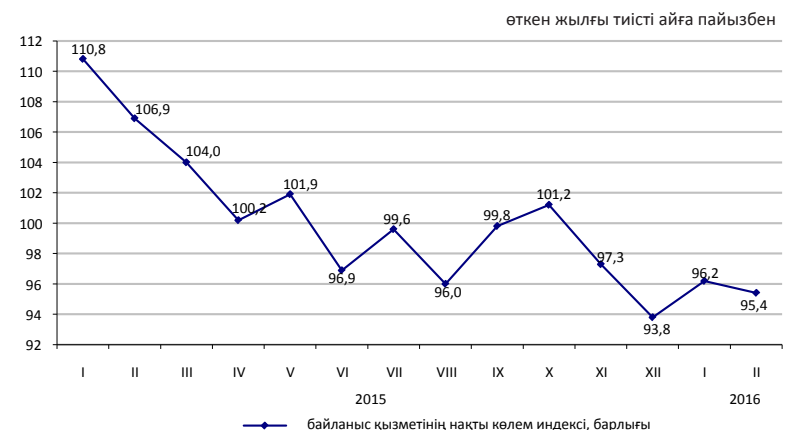

Байланыс қызметінің түрлері бойынша

2016 жылғы қаңтар-ақпанда байланыс қызметі бойынша НКИ 2015 жылғы қаңтар-ақпанмен салыстырғанда 96%, одан Интернет қызметтері бойынша 107,5%, өзге де телекоммуникациялық қызметтері бойынша 131,9% құрады. Байланыс қызметінің жалпы көлемінде едәуір үлесті ұтқыр байланыс қызметтері, Интернет желісі және өзге де телекоммуникациялық қызметтері алады, тиісінше олардың үлес салмағы 30,3%, 30,2% және 19,7% құрады.

	Үлес салмағы	2016 жылғы қаңтар-ақпан, млн. теңге	2016 жылғы ақпан 2016 жылғы қаңтарға	2016 жылғы ақпан 2015 жылғы ақпанға	2016 жылғы қаңтар-ақпан 2015 жылғы қаңтар-ақпанға
Байланыс қызметінің көлемі, барлығы	100	111 021,0	90,1	95,4	96,0
ұтқыр байланыс	30,3	33 680,7	93,3	76,0	75,7
Интернет желісі	30,2	33 497,5	99,0	108,1	107,5
өзге де телекоммуникациялық қызметтер	19,7	21 855,4	67,0	120,8	131,9
жергілікті телефон байланысы	6,8	7 525,9	99,9	91,0	90,4
қалааралық және халықаралық телефон байланысы	4,9	5 450,9	95,0	85,5	81,2
сымсыз желілері және жерсерігі, кабельді инфрақұрылым арқылы бағдарламаларды тарату	4,4	4 925,6	99,8	122,4	108,7
деректерді беру	3,7	4 084,9	101,4	112,8	111,5
Жалпы көлемнен-халыққа	54,5	60 479,5	96,2	83,1	80,9

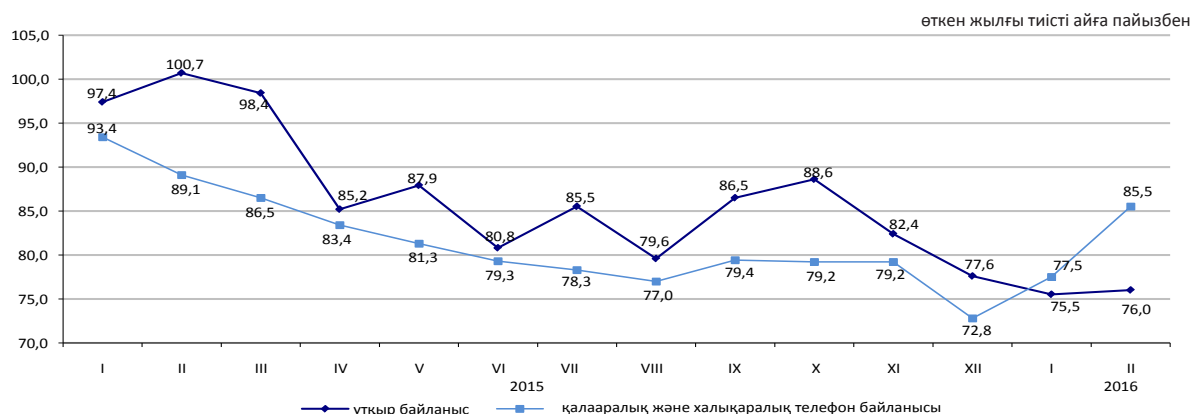

8.7 Шағын және орта кәсіпкерлік мониторингі¹⁾

2015 жылғы 29 қазандағы №375-V Қазақстан Республикасының Кәсіпкерлік кодексіне сәйкес мемлекеттік статистика мақсаттары үшін орташа жылдық жұмыскерлер саны бойынша ғана шағын және орта кәсіпкерлік субъектілеріне жатқызу критеріін қолдануы ескеріледі. Субъектілер саны бойынша жедел деректер осы өзгерістерді ескере отырып қалыптастырылған болатын.

2016 жылғы 1 наурызға ШОК қызметінің көрсеткіштер құрылымы

өткен жылдың тиісті кезеңіне пайызбен

Статистикалық бизнес-тіркелімнің деректері бойынша жұмыс істеп тұрған дара кәсіпкерлердің ең көп саны Алматы қаласында (жалпы санынан 13,6%), Алматы (11,4%), Оңтүстік Қазақстан (11,2%), Шығыс Қазақстан (8,4%) облыстарында шоғырланған.	Жұмыс істеп тұрған ШОК субъектілерінің саны
Бұл ретте, жұмыс істеп тұрған шаруа немесе фермер қожалықтарының едәуір саны Оңтүстік Қазақстан (37,7%), Алматы (24,9%), Шығыс Қазақстан (8,8%) және Жамбыл (8,7%) облыстарында белгіленген.	
	Қазақстан Республикасы 98,5
	Ақмола 94,9
	Ақтөбе 95,2
	Алматы 102,8
	Атырау 94,5
	Батыс Қазақстан 99,5
	Жамбыл 89,7
	Қарағанды 99,1
	Қостанай 91,3
	Қызылорда 96,4
	Маңғыстау 99,4
	Оңтүстік Қазақстан 97,4
	Павлодар 103,7
	Солтүстік Қазақстан 96,2
	Шығыс Қазақстан 90,4
	Астана қ. 108,3
	Алматы қ. 104,6

2016 жылғы 1 наурызға ШОК субъектілерінің саны

	Тіркелген ШОК субъектілерінің барлығы	Оның ішінде			Жұмыс істеп тұрған ШОК субъектілерінің барлығы	Оның ішінде		
		ШОК заңды тұлғалары ²⁾	дара кәсіпкерлер ²⁾	шаруа (фермер) қожалықтары ³⁾		ШОК заңды тұлғалары ²⁾	дара кәсіпкерлер ²⁾	шаруа (фермер) қожалықтары ³⁾
Қазақстан Республикасы		1 059						
Ақмола	1 552 268	304 377	256	188 635	1 320 896	182 899	957 029	180 968
Ақтөбе	59 976	8 553	47 607	3 816	50 656	5 160	41 943	3 553
Алматы	58 797	12 037	42 386	4 374	51 228	7 277	39 721	4 230
Атырау	182 724	13 459	119 353	49 912	160 936	6 741	109 056	45 139
Батыс Қазақстан	53 287	8 539	42 792	1 956	47 766	6 077	39 771	1 918
Жамбыл	46 914	6 903	35 478	4 533	41 313	4 451	32 501	4 361
Қарағанды	77 263	7 157	54 084	16 022	67 302	4 022	47 487	15 793
Қостанай	101 927	21 271	73 755	6 901	87 512	14 178	66 803	6 531
Қызылорда	70 605	9 610	56 153	4 842	62 071	6 142	51 281	4 648
Маңғыстау	46 370	6 425	37 087	2 858	40 553	4 599	33 183	2 771
Оңтүстік Қазақстан	54 879	10 778	42 816	1 285	47 898	6 285	40 371	1 242
Павлодар	213 529	25 047	120 000	68 482	188 395	13 375	106 717	68 303
Солтүстік Қазақстан	53 281	10 119	39 534	3 628	45 633	7 007	35 264	3 362
Шығыс Қазақстан	41 205	6 656	31 700	2 849	35 566	4 006	28 745	2 815
Астана қ.	123 202	15 262	91 164	16 776	104 611	8 358	80 330	15 923
Алматы қ.	126 123	46 094	80 022	7	101 890	28 116	73 770	4
Алматы қ.	242 186	96 467	145 325	394	187 566	57 105	130 086	375

¹⁾ Жедел деректер бойынша.

²⁾ Статистикалық бизнес-тіркелім деректері.

³⁾ 2016 жылғы 1 ақпанға Ауыл шаруашылық статистикалық тіркелім деректері негізіндегі шаруа (фермер) қожалықтарының саны.

9. Қаржы жүйесі

9.1 Мемлекеттік қаржы

(ҚМ деректері бойынша)

2016 жылғы қаңтар	млрд. теңге
Табыстар.....	446
Шығындар.....	35,5
Таза бюджеттік несиелеу.....	-0,1
Қаржы активтерімен жасалатын операциялар бойынша сальдо.....	0
Бюджет тапшылығы.....	-289,4

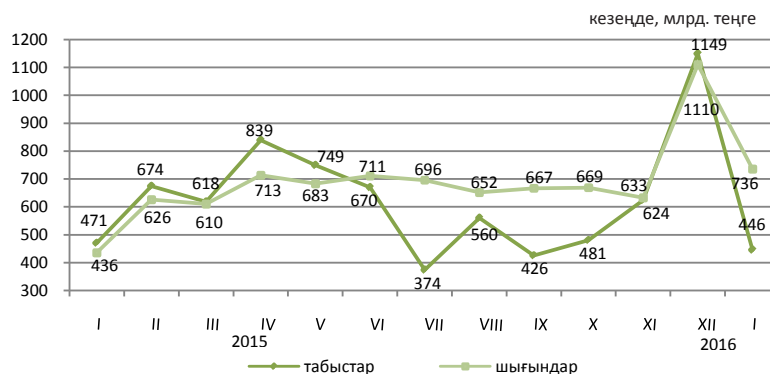

2016 жылғы қаңтардағы бюджет табыстары

	Мемлекеттік бюджет			Республикалық бюджет			Жергілікті бюджет		
	млрд. теңге	үлес салмағы, пайызбен	2016 жылғы қаңтар 2015 жылғы қаңтарға пайызбен	млрд. теңге	үлес салмағы, пайызбен	2016 жылғы қаңтар 2015 жылғы қаңтарға пайызбен	млрд. теңге	үлес салмағы, пайызбен	2016 жылғы қаңтар 2015 жылғы қаңтарға пайызбен
Табыстар	445,9	100,0	94,7	340,5	100,0	91,4	266,7	100,0	119,3
Салық түсімдері	430,1	96,5	155,2	316,6	93,0	183,5	113,5	42,6	108,5
Салықтық емес түсімдер	14,7	3,3	41,1	11,5	3,4	35,4	3,2	1,2	95,8
Негізгі капиталды сатудан түскен түсімдер	1,1	0,2	35,6	0,0	0,0	4,4	1,1	0,4	44,8
Трансферттер түсімдері	0,0	0,0	0,0	12,4	3,6	7,4	148,8	55,8	131,6

2016 жылғы қаңтардағы мемлекеттік бюджеттің салық түсімдері

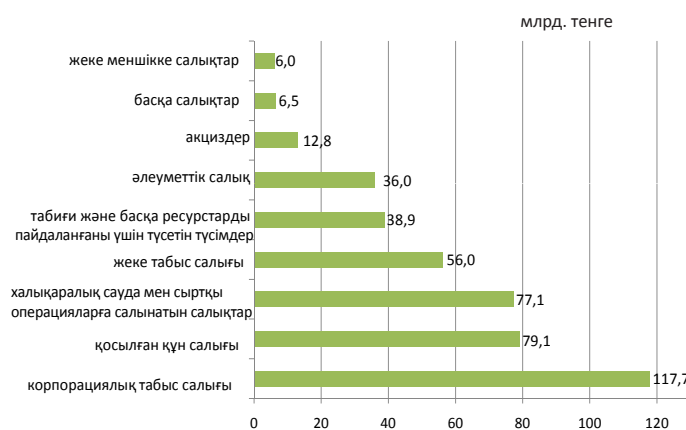

	пайызбен	
	Үлес салмағы	2016 жылғы қаңтар 2015 жылғы қаңтарға пайызбен
Салықтық түсімдер	100,0	155,2
Корпорациялық табыс салығы	27,4	124,1
Қосылған құн салығы	18,4	305,4
Халықаралық сауда мен сыртқы операцияларға салынатын салықтар	17,9	191,4
Жеке табыс салығы	13,0	117,6
Табиғи және басқа ресурстарды пайдаланғаны үшін түсетін түсімдер	9,0	601,1
Әлеуметтік салық	8,4	107,7
Акциздер	3,0	97,7
Басқа салықтар	1,5	67,0
Жеке меншікке салықтар	1,4	104,9

2016 жылғы қаңтардағы бюджет шығындары

	Мемлекеттік бюджет			Республикалық бюджет			Жергілікті бюджет		
	млрд. теңге	үлес салмағы, пайызбен	2016 жылғы қаңтар 2015 жылғы қаңтарға пайызбен	млрд. теңге	үлес салмағы, пайызбен	2016 жылғы қаңтар 2015 жылғы қаңтарға пайызбен	млрд. теңге	үлес салмағы, пайызбен	2016 жылғы қаңтар 2015 жылғы қаңтарға пайызбен
Шығындар	735,5	100,0	168,5	716,2	100,0	173,3	180,6	100,0	122,0
Жалпы сипаттағы мемлекеттік қызмет көрсетулер	49,9	6,8	109,8	43,9	6,1	108,1	6,1	3,4	123,5
Қорғаныс	10,8	1,5	89,4	10,7	1,5	88,8	0,2	0,1	158,2
Қоғамдық тәртіп, қауіпсіздік, құқықтық, соттық, қылмыстық-орындаушылық қызмет	24,6	3,3	99,2	19,1	2,7	101,8	5,5	3,0	91,8
Білім беру	72,8	9,9	114,8	12,3	1,7	83,8	66,5	36,8	122,6
Денсаулық сақтау	116,5	15,8	165,6	110,2	15,4	171,8	62,9	34,8	132,2
Әлеуметтік көмек және әлеуметтік қамсыздандыру	168,9	23,0	112,2	164,8	23,0	112,2	4,5	2,5	113,6
Басқа шығындар	292,0	39,7	418,4	355,3	49,6	305,6	35,0	19,4	112,0

9.2 Ақша-кредит статистикасы

(ҰБ деректері бойынша)

Ақша базасы (резервтік ақша)

кезең соңына, млрд. теңге
 2015 жылғы қаңтар.....3 190,0
 2016 жылғы қаңтар.....4 722,0

өткен айға пайызбен
 2015 жылғы қаңтар.....91,1
 2016 жылғы қаңтар.....99,4

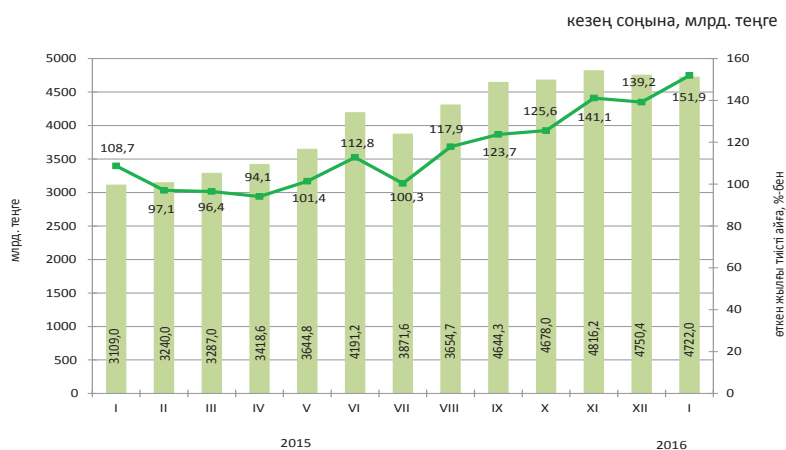

Ақша агрегаттары

кезең соңына, млрд. теңге

	2015												2016
	I	II	III	IV	V	VI	VII	VIII	IX	X	XI	XII	
M0	1 035,7	1 020,8	1 037,1	1 018,4	1 086,9	1 143,6	1 135,3	1 186,2	1 200,0	1 201,6	1 190,2	1 236,9	1 174,2
M1	2 800,5	2 908,7	3 060,3	3 037,0	3 434,3	3 623,1	3 457,3	3 340,7	3 284,9	3 139,3	3 012,8	3 032,4	2 971,3
M2	7 630,6	7 652,9	7 792,7	7 594,2	7 829,2	8 545,2	8 181,1	8 235,0	8 430,7	8 496,4	8 913,4	8 600,2	8 567,5
M3	12 403,1	12 287,2	12 322,1	12 266,8	12 533,8	13 103,6	12 938,2	14 391,7	15 495,0	15 775,3	16 684,4	17 207,5	17 697,1

Теңгенің негізгі валюталарға ресми айырбастау бағамдары

2016 жылғы қаңтарда шетел валютасын айырбастау пункттерімен сату көлемі оны сатып алу көлемінен: ресей рублі – 3,3 есеге, еуро – 1,9 есеге және АҚШ доллары – 1,2 есеге өсті.

2015 жылғы қаңтарда желтоқсан айымен салыстырғанда еуро, АҚШ доллары, және ресей рублі тиісінше 35,3%, 35,8% және 28,2% азайды.

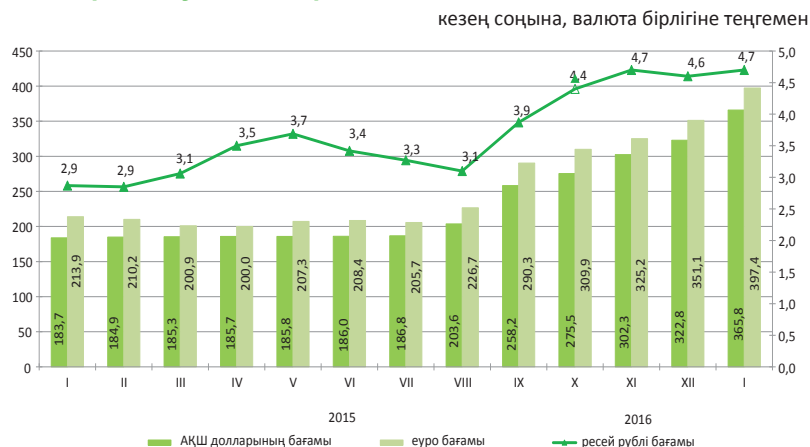

9.3 Ақша-кредит жүйесінің кредиттері мен депозиттері

(ҰБ деректері бойынша)

Екінші деңгейлі банктер кредиттері

кезең соңына, млрд. теңге	
2015 жылғы қаңтар.....	12 166,0
2016 жылғы қаңтар.....	12 844,8
өткен айға пайызбен	
2015 жылғы қаңтар.....	100,5
2016 жылғы қаңтар.....	101,3

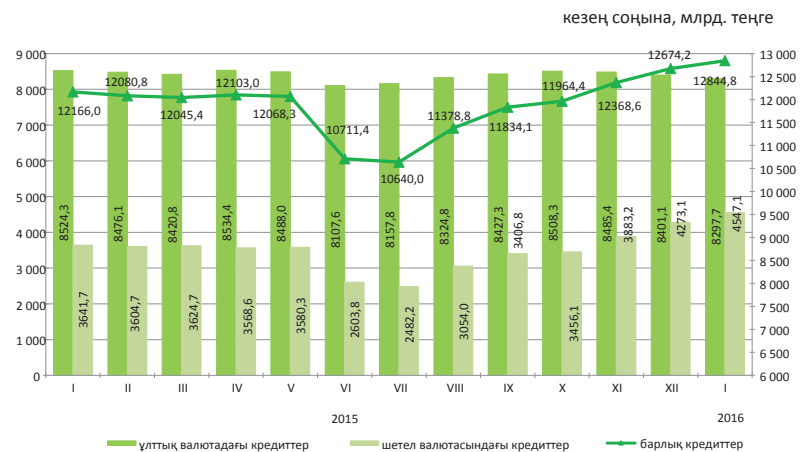

Шағын кәсіпкерлік субъектілеріне екінші деңгейлі банктердің берген кредиттері

2016 жылғы қаңтарда шағын кәсіпкерлік субъектілеріне кредит беру өткен аймен салыстырғанда 12,7% артты. 2016 жылғы 1 ақпанға берілген кредиттердің сомасы 2321,8 млрд. теңгені құрады немесе экономикаға кредиттің жалпы көлемінің 18,1%. Берілген кредиттердің едәуір сомасы саудаға (жалпы көлемнің үлесі-30,8%), өнеркәсіпке (14,6%) және құрылысқа (14,2%) келеді.

	2016 жылғы қаңтар			2015 жылғы қаңтар		
	млрд. теңге	үлес салмағы, пайызбен	2015 жылғы қаңтарға пайызбен	млрд. теңге	үлес салмағы, пайызбен	2014 жылғы қаңтарға пайызбен
Кредиттер барлығы	2 321,8	100,0	129,9	1 787,3	100,0	139,8
Өнеркәсіп	338,9	14,6	150,4	225,4	12,6	147,0
Ауыл шаруашылығы	132,0	5,7	160,2	82,4	4,6	192,7
Құрылыс	329,0	14,2	138,5	237,6	13,3	188,2
Көлік	158,7	6,8	191,2	83,0	4,6	144,2
Байланыс	15,6	0,7	81,7	19,1	1,1	91,0
Сауда	714,1	30,8	119,9	595,7	33,3	149,6
Басқа салалар	633,5	27,2	116,4	544,1	30,5	113,5

Кредит нарығы

Заңды тұлғаларға кредиттер беру 2015 жылғы қаңтарда өткен айға қарағанда 2,2% өсті және 8693,7 млрд. теңгені құрды, жеке тұлғаларға 0,3% азайды және 4151,1 млрд. теңгені құрды.

Кредиттердің жалпы сомасында ұзақ мерзімді кредиттер 83,2% (10684,9 млрд. теңге), қысқа мерзімді кредиттер 16,8% (2159,9 млрд. теңге) құрады.

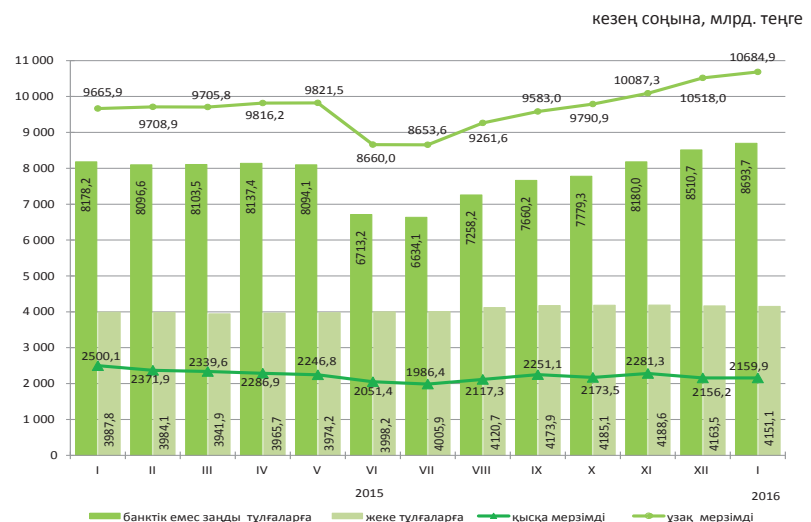

Кредиттеу объектілері бойынша банкі кредиттерінің құрылымы

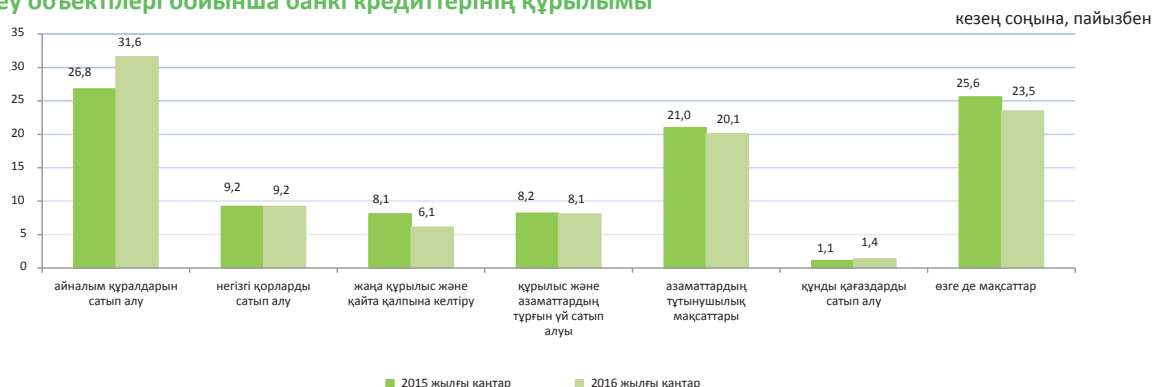

Депозиттік ұйымдардағы депозиттер

кезең соңына

2016 жылғы қаңтардың соңына ұлттық валютадағы депозиттер өткен айға қарағанда 0,6% азайды, шетел валютасындағы депозиттер 4,8% азайды. Депозиттердің жалпы сомасында жеке тұлғалардың депозиттері 43% (7099,8 млрд. теңге), банктік емес заңды тұлғалардың депозиттері 57% (9423,1 млрд. теңге) құрды.

	2016 жылғы қаңтар		2015 жылғы қаңтар	
	млрд. теңге	үлес салмағы, пайызбен	млрд. теңге	үлес салмағы, пайызбен
Депозиттер-барлығы:	16 522,9	100,0	11 367,4	100,0
Ұлттық валютадағы	4 979,6	30,1	5 008,2	44,1
Шетел валютасындағы	11 543,3	69,9	6 359,2	55,9

кезең соңына, млрд. теңге

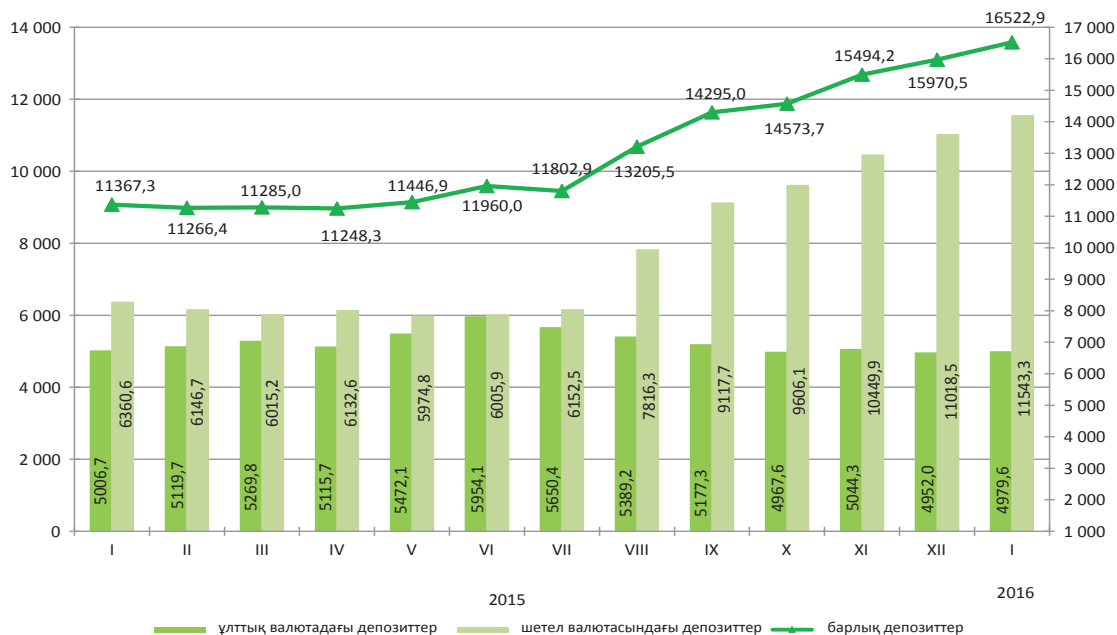

10. Өңірлердің әлеуметтік-экономикалық дамуы

Ақмола облысы

Әлеуметтік даму

Халық, адам (2016 жылғы 1 ақпанға)	744 974
Туғандар, адам (2016 жылғы қаңтар)	990
Өлгендер, адам (2016 жылғы қаңтар)	703
Келгені, адам (2016 жылғы қаңтар)	1 379
Кеткені, адам (2016 жылғы қаңтар)	1 103
Жұмыспен қамтылған халық, адам (2015 жылғы IV тоқсан)	433 136
Жалдамалы қызметкерлер, жұмыспен қамтылған халықтың жалпы санына %-бен (2015 жылғы IV тоқсан)	62,9
Жұмыссыздық деңгейі, % (2015 жылғы IV тоқсан)	4,9
Жалақы, теңге (2015 жылғы IV тоқсан)	94 080
Күнкөрістің ең төменгі деңгейінің шамасы, теңге (2016 жылғы ақпан)	18 905

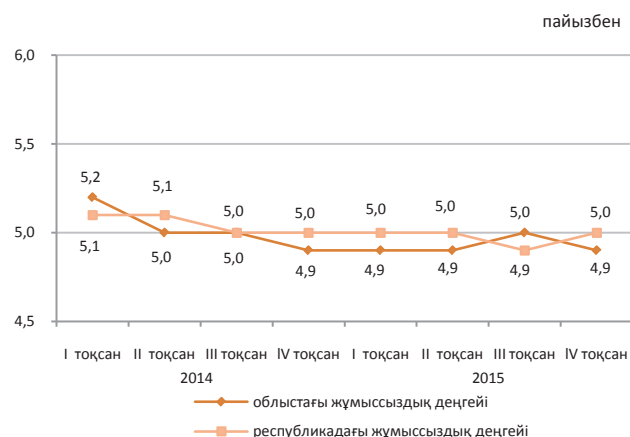

Экономиканың нақты секторы

	2016 жылғы қаңтар-ақпан 2015 жылғы қаңтар-ақпанға, %-бен	2015 жылғы қаңтар-ақпан 2014 жылғы қаңтар-ақпанға, %-бен
Өнеркәсіп	126,2	95,2
Ауыл шаруашылығы	103,7	108,2
Құрылыс	132,2	63,3
Бөлшек сауда	99,8	105,7
Жүк айналымы	100,2	100,5
Жолаушылар айналымы	100,1	101,3
Байланыс	97,5	110,8

2016 жылғы қаңтар-ақпан, пайызбен

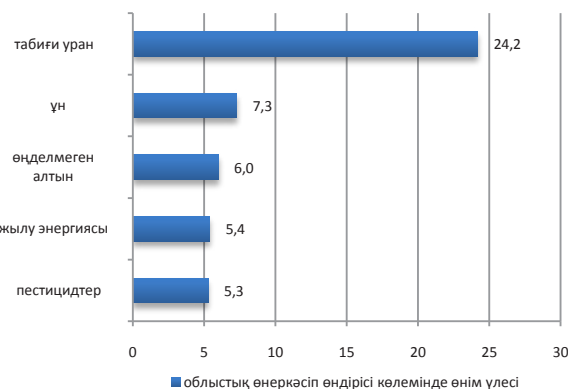

Ауыл шаруашылығы

	2016 жылғы қаңтар-ақпан	Өткен жылғы тиісті кезеңге пайызбен
Мал мен құстардың шаруашылықта сойылғаны немесе союға өткізілгені (тірідей салмақта), мың тонна	15,4	110,6
Сауылған сиыр сүті, мың тонна	29,3	104,2
Алынған тауық жұмыртқасы, млн. дана	125,0	123,8

Баға индексі

	2016 жылғы ақпан 2016 жылғы қаңтарға, %	2016 жылғы ақпан 2015 жылғы желтоқсанға, %
Тұтыну бағасының индексі	101,1	102,0
Азық-түлік тауарлары	101,2	102,9
Азық-түлік емес тауарлар	101,1	101,6
Ақылы қызметтер	100,9	101,2
Өнеркәсіп өнімдеріне өндіруші кәсіпорындар бағасының индексі	103,8	104,4
Ауылшаруашылық өнімін өткізу бағасының индексі	102,0	104,1
Құрылыстағы баға индексі	100,4	101,2
Көліктің барлық түрлерімен жүк тасымалдау тарифтерінің индексі	100,3	100,9
Заңды тұлғаларға көрсетілген почталық және курьерлік қызметтер тарифтерінің индексі	100,0	102,1
Заңды тұлғаларға көрсетілген байланыс қызметтері тарифтерінің индексі	100,0	100,0
Коммерциялық жылжымайтын мүлікті жалға беру бағасының индексі	99,8	99,6

Ақтөбе облысы

Әлеуметтік даму

пайызбен

Халық, адам (2016 жылғы 1 ақпанға)	835 773
Туғандар, адам (2016 жылғы қаңтар)	1 640
Өлгендер, адам (2016 жылғы қаңтар)	522
Келгені, адам (2016 жылғы қаңтар)	798
Кеткені, адам (2016 жылғы қаңтар)	956

Жұмыспен қамтылған халық, адам (2015 жылғы IV тоқсан)	421 361
Жалдамалы қызметкерлер, жұмыспен қамтылған халықтың жалпы санына %-бен (2015 жылғы IV тоқсан)	79,4
Жұмыссыздық деңгейі, % (2015 жылғы IV тоқсан)	4,9

Жалақы, теңге (2015 жылғы IV тоқсан)	113 431
Күнкөрістің ең төменгі деңгейінің шамасы, теңге (2016 жылғы ақпан)	18 818

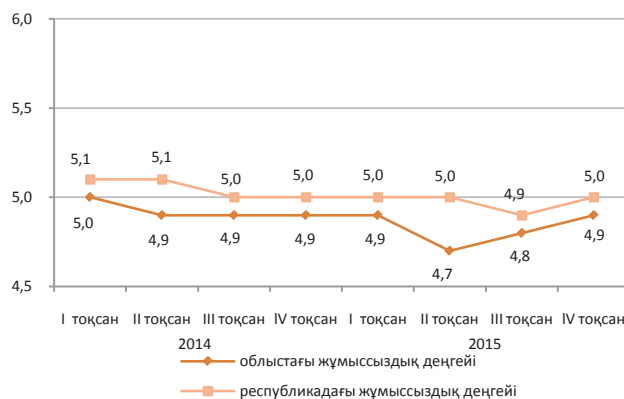

Экономиканың нақты секторы

	2016 жылғы қаңтар-ақпан 2015 жылғы қаңтар-ақпанға, %-бен	2015 жылғы қаңтар-ақпан 2014 жылғы қаңтар-ақпанға, %-бен
Өнеркәсіп	95,4	105,2
Ауыл шаруашылығы	100,8	103,6
Құрылыс	81,9	92,3
Бөлшек сауда	95,6	106,9
Жүк айналымы	99,4	101,0
Жолаушылар айналымы	101,2	101,2
Байланыс	98,9	105,4

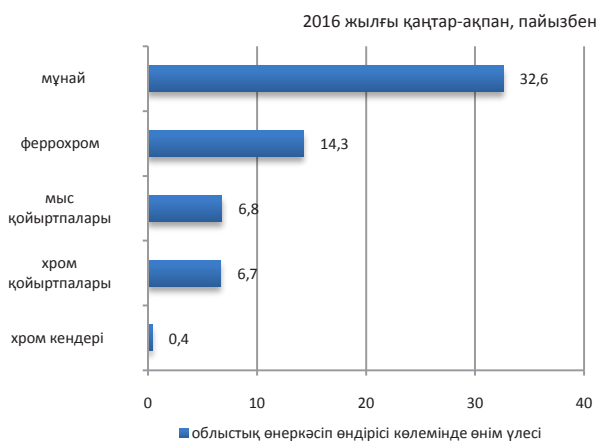

Ауыл шаруашылығы

	2016 жылғы қаңтар-ақпан	Өткен жылғы тиісті кезеңге пайызбен
Мал мен құстардың шаруашылықта сойылғаны немесе союға өткізілгені (тірідей салмақта), мың тонна	16,8	100,2
Сауылған сиыр сүті, мың тонна	18,9	101,6
Алынған тауық жұмыртқасы, млн. дана	26,7	111,8

Баға индексі

	2016 жылғы ақпан 2016 жылғы қаңтарға, %	2016 жылғы ақпан 2015 жылғы желтоқсанға, %
Тұтыну бағасының индексі	102,8	103,7
Азық-түлік тауарлары	100,7	102,4
Азық-түлік емес тауарлар	100,6	101,0
Ақылы қызметтер	107,4	107,8
Өнеркәсіп өнімдеріне өндіруші кәсіпорындар бағасының индексі	97,5	95,2
Ауылшаруашылық өнімін өткізу бағасының индексі	101,2	101,8
Құрылыстағы баға индексі	100,5	101,2
Көліктің барлық түрлерімен жүк тасымалдау тарифтерінің индексі	101,9	101,9
Заңды тұлғаларға көрсетілген почталық және курьерлік қызметтер тарифтерінің индексі	100,0	102,0
Заңды тұлғаларға көрсетілген байланыс қызметтері тарифтерінің индексі	100,0	101,0
Коммерциялық жылжымайтын мүлікті жалға беру бағасының индексі	100,0	100,1

Алматы облысы

Әлеуметтік даму

пайызбен

Халық, адам (2016 жылғы 1 ақпанға)	1 949 572
Туғандар, адам (2016 жылғы қаңтар)	4 511
Өлгендер, адам (2016 жылғы қаңтар)	1 395
Келгені, адам (2016 жылғы қаңтар)	2 726
Кеткені, адам (2016 жылғы қаңтар)	4 007

Жұмыспен қамтылған халық, адам (2015 жылғы IV тоқсан)	980 934
Жалдамалы қызметкерлер, жұмыспен қамтылған халықтың жалпы санына %-бен (2015 жылғы IV тоқсан)	71,1
Жұмыссыздық деңгейі, % (2015 жылғы IV тоқсан)	4,8

Жалақы, теңге (2015 жылғы IV тоқсан)	95 781
Күнкөрістің ең төменгі деңгейінің шамасы, теңге (2016 жылғы ақпан)	21 437

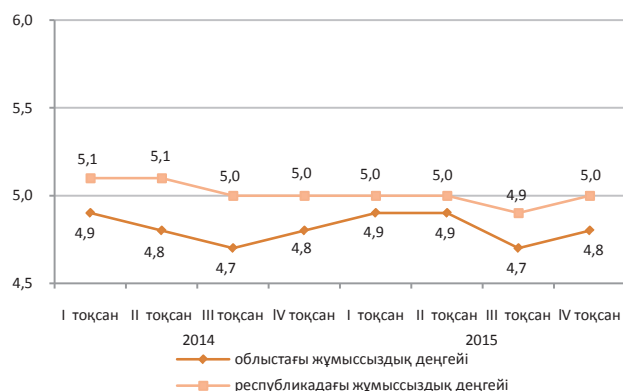

Экономиканың нақты секторы

2016 жылғы қаңтар-ақпан, пайызбен

	2016 жылғы қаңтар-ақпан 2015 жылғы қаңтар-ақпанға, %-бен	2015 жылғы қаңтар-ақпан 2014 жылғы қаңтар-ақпанға, %-бен
Өнеркәсіп	102,2	101,0
Ауыл шаруашылығы	104,9	93,8
Құрылыс	56,8	151,5
Бөлшек сауда	98,2	102,7
Жүк айналымы	99,1	101,8
Жолаушылар айналымы	110,8	100,4
Байланыс	91,8	116,6

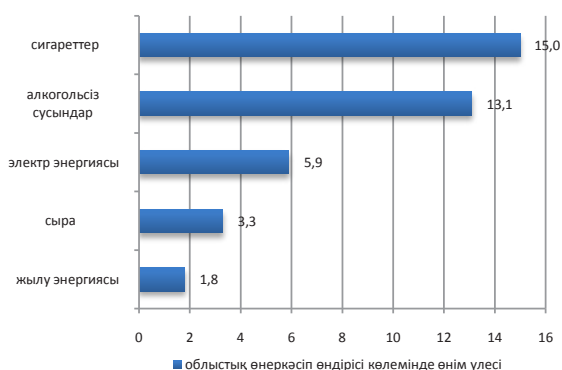

Ауыл шаруашылығы

	2016 жылғы қаңтар-ақпан	Өткен жылғы тиісті кезеңге пайызбен
Мал мен құстардың шаруашылықта сойылғаны немесе союға өткізілгені (тірідей салмақта), мың тонна	34,6	115,4
Сауылған сиыр сүті, мың тонна	84,0	101,2
Алынған тауық жұмыртқасы, млн. дана	160,1	109,8

Баға индексі

	2016 жылғы ақпан 2016 жылғы қаңтарға, %	2016 жылғы ақпан 2015 жылғы желтоқсанға, %
Тұтыну бағасының индексі	100,4	102,3
Азық-түлік тауарлары	100,1	102,8
Азық-түлік емес тауарлар	100,7	101,3
Ақылы қызметтер	100,4	102,7
Өнеркәсіп өнімдеріне өндіруші кәсіпорындар бағасының индексі	99,6	105,0
Ауылшаруашылық өнімін өткізу бағасының индексі	100,3	102,5
Құрылыстағы баға индексі	100,3	101,1
Көліктің барлық түрлерімен жүк тасымалдау тарифтерінің индексі	99,8	99,8
Заңды тұлғаларға көрсетілген почталық және курьерлік қызметтер тарифтерінің индексі	100,0	101,8
Заңды тұлғаларға көрсетілген байланыс қызметтері тарифтерінің индексі	100,0	100,0
Коммерциялық жылжымайтын мүлікті жалға беру бағасының индексі	100,6	101,3

Атырау облысы

Әлеуметтік даму

пайызбен

Халық, адам (2016 жылғы 1 ақпанға)	595 653
Туғандар, адам (2016 жылғы қаңтар)	1 390
Өлгендер, адам (2016 жылғы қаңтар)	323
Келгені, адам (2016 жылғы қаңтар)	622
Кеткені, адам (2016 жылғы қаңтар)	612

Жұмыспен қамтылған халық, адам (2015 жылғы IV тоқсан)	302 400
Жалдамалы қызметкерлер, жұмыспен қамтылған халықтың жалпы санына %-бен (2015 жылғы IV тоқсан)	90,7
Жұмыссыздық деңгейі, % (2015 жылғы IV тоқсан)	4,9

Жалақы, теңге (2015 жылғы IV тоқсан)	254 178
Күнкөрістің ең төменгі деңгейінің шамасы, теңге (2016 жылғы ақпан)	20 833

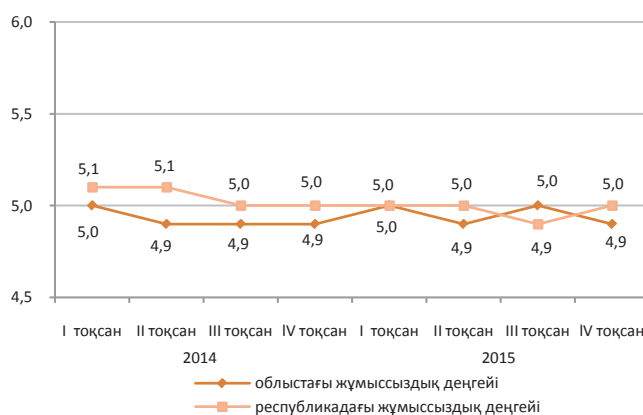

Экономиканың нақты секторы

	2016 жылғы қаңтар-ақпан 2015 жылғы қаңтар-ақпанға, %-бен	2015 жылғы қаңтар-ақпан 2014 жылғы қаңтар-ақпанға, %-бен
Өнеркәсіп	103,2	102,7
Ауыл шаруашылығы	101,5	102,2
Құрылыс	171,6	112,4
Бөлшек сауда	96,0	103,6
Жүк айналымы	97,6	100,1
Жолаушылар айналымы	102,3	101,6
Байланыс	113,4	105,2

2016 жылғы қаңтар-ақпан, пайызбен

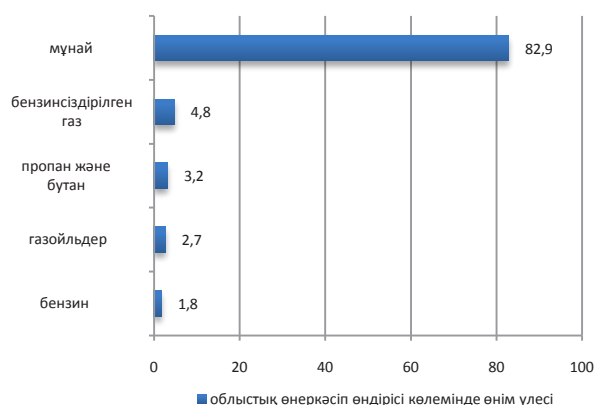

Ауыл шаруашылығы

	2016 жылғы қаңтар-ақпан	Өткен жылғы тиісті кезеңге пайызбен
Мал мен құстардың шаруашылықта сойылғаны немесе союға өткізілгені (тірідей салмақта), мың тонна	6,3	99,7
Сауылған сиыр сүті, мың тонна	4,7	107,5
Алынған тауық жұмыртқасы, млн. дана	15,0	2,9 есе

Баға индексі

	2016 жылғы ақпан 2016 жылғы қаңтарға, %	2016 жылғы ақпан 2015 жылғы желтоқсанға, %
Тұтыну бағасының индексі	101,4	103,4
Азық-түлік тауарлары	100,8	102,0
Азық-түлік емес тауарлар	100,0	100,9
Ақылы қызметтер	103,5	107,3
Өнеркәсіп өнімдеріне өндіруші кәсіпорындар бағасының индексі	91,7	87,4
Ауылшаруашылық өнімін өткізу бағасының индексі	99,6	100,3
Құрылыстағы баға индексі	100,4	100,5
Көліктің барлық түрлерімен жүк тасымалдау тарифтерінің индексі	100,4	108,9
Заңды тұлғаларға көрсетілген почталық және курьерлік қызметтер тарифтерінің индексі	100,0	101,0
Заңды тұлғаларға көрсетілген байланыс қызметтері тарифтерінің индексі	100,1	100,1
Коммерциялық жылжымайтын мүлікті жалға беру бағасының индексі	99,9	100,1

Батыс Қазақстан облысы

Әлеуметтік даму

Халық, адам (2016 жылғы 1 ақпанға)	637 405
Туғандар, адам (2016 жылғы қаңтар)	1 016
Өлгендер, адам (2016 жылғы қаңтар)	498
Келгені, адам (2016 жылғы қаңтар)	1 270
Кеткені, адам (2016 жылғы қаңтар)	1 258

Жұмыспен қамтылған халық, адам (2015 жылғы IV тоқсан)	320 898
Жалдамалы қызметкерлер, жұмыспен қамтылған халықтың жалпы санына %-бен (2015 жылғы IV тоқсан)	62,1
Жұмыссыздық деңгейі, % (2015 жылғы IV тоқсан)	5,0

Жалақы, теңге (2015 жылғы IV тоқсан)	125 341
Күнкөрістің ең төменгі деңгейінің шамасы, теңге (2016 жылғы ақпан)	18 901

пайызбен

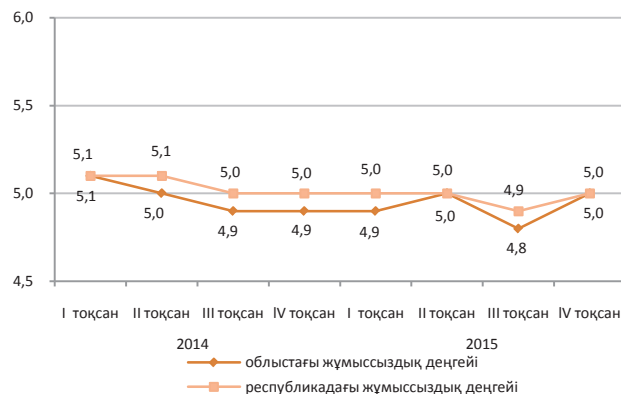

Экономиканың нақты секторы

	2016 жылғы қаңтар-ақпан 2015 жылғы қаңтар-ақпанға, %-бен	2015 жылғы қаңтар-ақпан 2014 жылғы қаңтар-ақпанға, %-бен
Өнеркәсіп	102,1	99,3
Ауыл шаруашылығы	101,5	104,3
Құрылыс	124,2	135,1
Бөлшек сауда	98,0	101,8
Жүк айналымы	99,7	100,6
Жолаушылар айналымы	115,5	103,3
Байланыс	86,0	106,4

2016 жылғы қаңтар-ақпан, пайызбен

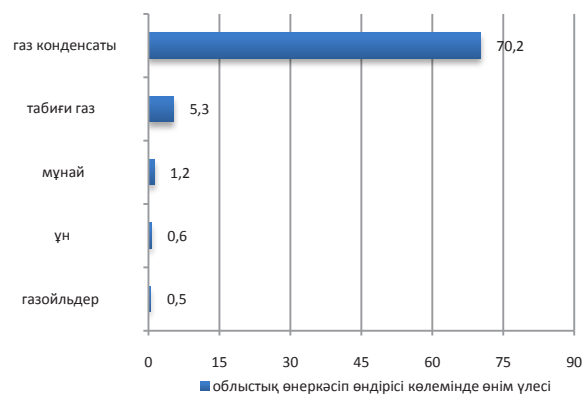

Ауыл шаруашылығы

	2016 жылғы қаңтар-ақпан	Өткен жылғы тиісті кезеңге пайызбен
Мал мен құстардың шаруашылықта сойылғаны немесе союға өткізілгені (тірідей салмақта), мың тонна	8,5	102,1
Сауылған сиыр сүті, мың тонна	10,3	104,5
Алынған тауық жұмыртқасы, млн. дана	21,3	101,4

Баға индексі

	2016 жылғы ақпан 2016 жылғы қаңтарға, %	2016 жылғы ақпан 2015 жылғы желтоқсанға, %
Тұтыну бағасының индексі	102,4	103,8
Азық-түлік тауарлары	101,1	102,9
Азық-түлік емес тауарлар	100,2	101,6
Ақылы қызметтер	106,2	106,9
Өнеркәсіп өнімдеріне өндіруші кәсіпорындар бағасының индексі	89,2	84,5
Ауылшаруашылық өнімін өткізу бағасының индексі	101,2	102,4
Құрылыстағы баға индексі	100,2	100,5
Көліктің барлық түрлерімен жүк тасымалдау тарифтерінің индексі	100,0	100,0
Заңды тұлғаларға көрсетілген почталық және курьерлік қызметтер тарифтерінің индексі	100,0	102,1
Заңды тұлғаларға көрсетілген байланыс қызметтері тарифтерінің индексі	100,1	100,1
Коммерциялық жылжымайтын мүлікті жалға беру бағасының индексі	99,3	99,9

Жамбыл облысы

Әлеуметтік даму

Халық, адам (2016 жылғы 1 ақпанға)	1 112 241
Туғандар, адам (2016 жылғы қаңтар)	2 343
Өлгендер, адам (2016 жылғы қаңтар)	655
Келгені, адам (2016 жылғы қаңтар)	1 342
Кеткені, адам (2016 жылғы қаңтар)	1 754
Жұмыспен қамтылған халық, адам (2015 жылғы IV тоқсан)	512 648
Жалдамалы қызметкерлер, жұмыспен қамтылған халықтың жалпы санына %-бен (2015 жылғы IV тоқсан)	53,1
Жұмыссыздық деңгейі, % (2015 жылғы IV тоқсан)	4,9
Жалақы, теңге (2015 жылғы IV тоқсан)	87 778
Күнкөрістің ең төменгі деңгейінің шамасы, теңге (2016 жылғы ақпан)	18 592

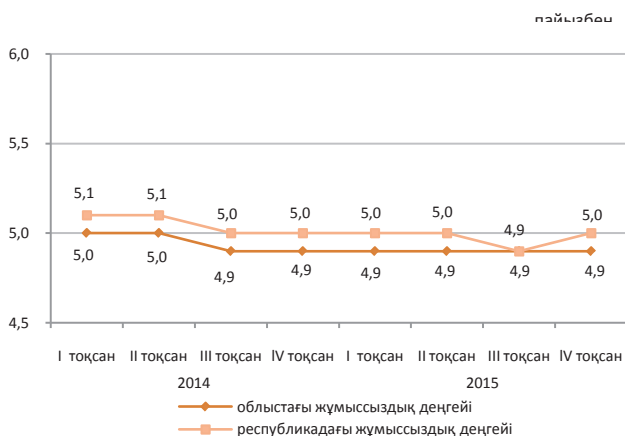

Экономиканың нақты секторы

	2016 жылғы қаңтар-ақпан 2015 жылғы қаңтар-ақпанға, %-бен	2015 жылғы қаңтар-ақпан 2014 жылғы қаңтар-ақпанға, %-бен
Өнеркәсіп	105,3	97,3
Ауыл шаруашылығы	102,2	101,3
Құрылыс	100,4	50,3
Бөлшек сауда	99,3	110,6
Жүк айналымы	100,2	102,0
Жолаушылар айналымы	119,3	102,5
Байланыс	93,5	99,5

2016 жылғы қаңтар-ақпан, пайызбен

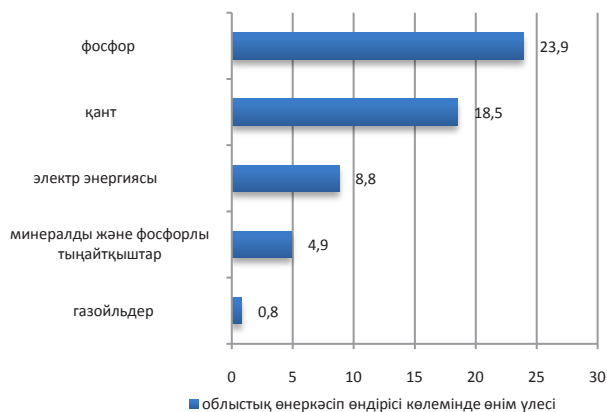

Ауыл шаруашылығы

	2016 жылғы қаңтар-ақпан	Өткен жылғы тиісті кезеңге пайызбен
Мал мен құстардың шаруашылықта сойылғаны немесе союға өткізілгені (тірідей салмақта), мың тонна	13,5	104,5
Сауылған сиыр сүті, мың тонна	30,3	102,8
Алынған тауық жұмыртқасы, млн. дана	8,2	65,5

Баға индексі

	2016 жылғы ақпан 2016 жылғы қаңтарға, %	2016 жылғы ақпан 2015 жылғы желтоқсанға, %
Тұтыну бағасының индексі	101,4	102,2
Азық-түлік тауарлары	101,4	102,6
Азық-түлік емес тауарлар	100,9	101,8
Ақылы қызметтер	102,0	102,3
Өнеркәсіп өнімдеріне өндіруші кәсіпорындар бағасының индексі	101,6	104,9
Ауылшаруашылық өнімін өткізу бағасының индексі	100,3	100,9
Құрылыстағы баға индексі	100,0	100,1
Көліктің барлық түрлерімен жүк тасымалдау тарифтерінің индексі	99,1	99,8
Заңды тұлғаларға көрсетілген почталық және курьерлік қызметтер тарифтерінің индексі	100,0	101,6
Заңды тұлғаларға көрсетілген байланыс қызметтері тарифтерінің индексі	100,0	100,0
Коммерциялық жылжымайтын мүлікті жалға беру бағасының индексі	99,9	99,6

Қарағанды облысы

Әлеуметтік даму

Халық, адам (2016 жылғы 1 ақпанға)	1 385 489
Туғандар, адам (2016 жылғы қаңтар)	1 872
Өлгендер, адам (2016 жылғы қаңтар)	1 172
Келгені, адам (2016 жылғы қаңтар)	1 913
Кеткені, адам (2016 жылғы қаңтар)	2 161
Жұмыспен қамтылған халық, адам (2015 жылғы IV тоқсан)	697 031
Жалдамалы қызметкерлер, жұмыспен қамтылған халықтың жалпы санына %-бен (2015 жылғы IV тоқсан)	88,6
Жұмыссыздық деңгейі, % (2015 жылғы IV тоқсан)	5,0
Жалақы, теңге (2015 жылғы IV тоқсан)	118 547
Күнкөрістің ең төменгі деңгейінің шамасы, теңге (2016 жылғы ақпан)	19 330

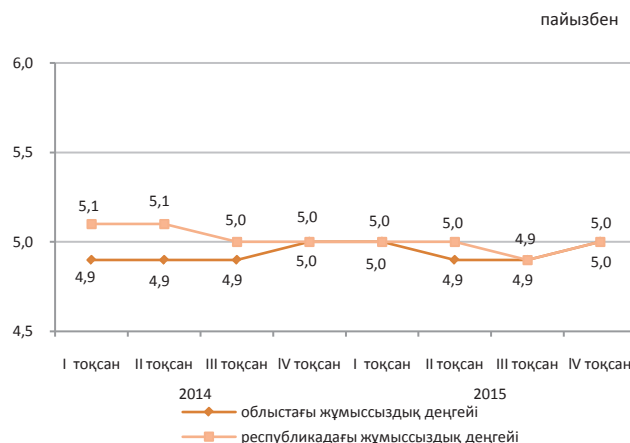

Экономиканың нақты секторы

	2016 жылғы қаңтар-ақпан 2015 жылғы қаңтар-ақпанға, %-бен	2015 жылғы қаңтар-ақпан 2014 жылғы қаңтар-ақпанға, %-бен
Өнеркәсіп	106,8	109,8
Ауыл шаруашылығы	100,4	104,8
Құрылыс	91,5	64,5
Бөлшек сауда	89,8	100,4
Жүк айналымы	97,9	102,1
Жолаушылар айналымы	104,4	101,6
Байланыс	96,5	107,8



Ауыл шаруашылығы

	2016 жылғы қаңтар-ақпан	Өткен жылғы тиісті кезеңге пайызбен
Мал мен құстардың шаруашылықта сойылғаны немесе союға өткізілгені (тірідей салмақта), мың тонна	15,6	101,6
Сауылған сиыр сүті, мың тонна	25,2	103,0
Алынған тауық жұмыртқасы, млн. дана	100,2	98,4

Баға индексі

	2016 жылғы ақпан 2016 жылғы қаңтарға, %	2016 жылғы ақпан 2015 жылғы желтоқсанға, %
Тұтыну бағасының индексі	101,5	102,7
Азық-түлік тауарлары	101,0	103,3
Азық-түлік емес тауарлар	100,9	101,8
Ақылы қызметтер	102,6	103,0
Өнеркәсіп өнімдеріне өндіруші кәсіпорындар бағасының индексі	99,8	102,7
Ауылшаруашылық өнімін өткізу бағасының индексі	103,1	106,6
Құрылыстағы баға индексі	100,2	100,5
Көліктің барлық түрлерімен жүк тасымалдау тарифтерінің индексі	100,1	101,0
Заңды тұлғаларға көрсетілген почталық және курьерлік қызметтер тарифтерінің индексі	100,0	101,7
Заңды тұлғаларға көрсетілген байланыс қызметтері тарифтерінің индексі	100,0	99,5
Коммерциялық жылжымайтын мүлікті жалға беру бағасының индексі	99,9	102,0

Қостанай облысы

Әлеуметтік даму

Халық, адам (2016 жылғы 1 ақпанға)	883 880
Туғандар, адам (2016 жылғы қаңтар)	956
Өлгендер, адам (2016 жылғы қаңтар)	829
Келгені, адам (2016 жылғы қаңтар)	1 878
Кеткені, адам (2016 жылғы қаңтар)	1 783

Жұмыспен қамтылған халық, адам (2015 жылғы IV тоқсан)	475 638
Жалдамалы қызметкерлер, жұмыспен қамтылған халықтың жалпы санына %-бен (2015 жылғы IV тоқсан)	66,9
Жұмыссыздық деңгейі, % (2015 жылғы IV тоқсан)	5,1

Жалақы, теңге (2015 жылғы IV тоқсан)	100 772
Күнкөрістің ең төменгі деңгейінің шамасы, теңге (2016 жылғы ақпан)	18 897

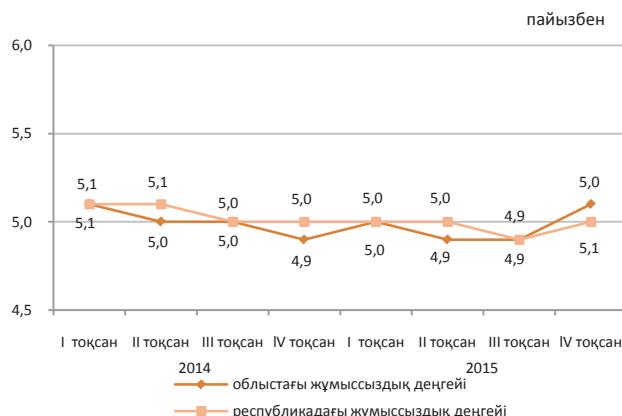

Экономиканың нақты секторы

	2016 жылғы қаңтар-ақпан 2015 жылғы қаңтар-ақпанға, %-бен	2015 жылғы қаңтар-ақпан 2014 жылғы қаңтар-ақпанға, %-бен
Өнеркәсіп	80,7	100,6
Ауыл шаруашылығы	101,2	106,5
Құрылыс	81,4	103,1
Бөлшек сауда	93,9	101,2
Жүк айналымы	97,8	102,8
Жолаушылар айналымы	103,3	104,2
Байланыс	103,4	106,8

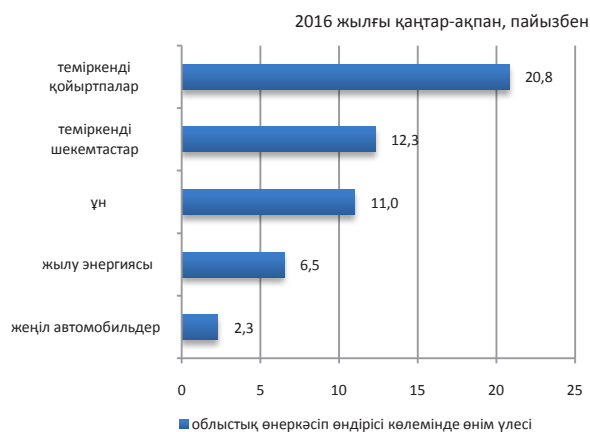

Ауыл шаруашылығы

	2016 жылғы қаңтар-ақпан	Өткен жылғы тиісті кезеңге пайызбен
Мал мен құстардың шаруашылықта сойылғаны немесе союға өткізілгені (тірідей салмақта), мың тонна	18,7	100,9
Сауылған сиыр сүті, мың тонна	40,9	101,0
Алынған тауық жұмыртқасы, млн. дана	77,9	109,7

Баға индексі

	2016 жылғы ақпан 2016 жылғы қаңтарға, %	2016 жылғы ақпан 2015 жылғы желтоқсанға, %
Тұтыну бағасының индексі	100,7	102,8
Азық-түлік тауарлары	100,7	102,2
Азық-түлік емес тауарлар	100,7	101,5
Ақылы қызметтер	100,7	104,7
Өнеркәсіп өнімдеріне өндіруші кәсіпорындар бағасының индексі	101,3	104,0
Ауылшаруашылық өнімін өткізу бағасының индексі	102,1	103,1
Құрылыстағы баға индексі	100,3	100,3
Көліктің барлық түрлерімен жүк тасымалдау тарифтерінің индексі	104,5	104,8
Заңды тұлғаларға көрсетілген почталық және курьерлік қызметтер тарифтерінің индексі	100,0	101,3
Заңды тұлғаларға көрсетілген байланыс қызметтері тарифтерінің индексі	100,0	100,7
Коммерциялық жылжымайтын мүлікті жалға беру бағасының индексі	100,1	100,0

Қызылорда облысы

Әлеуметтік даму

Халық, адам (2016 жылғы 1 ақпанға)	766 417
Туғандар, адам (2016 жылғы қаңтар)	1 573
Өлгендер, адам (2016 жылғы қаңтар)	403
Келгені, адам (2016 жылғы қаңтар)	1 227
Кеткені, адам (2016 жылғы қаңтар)	1 207
Жұмыспен қамтылған халық, адам (2015 жылғы IV тоқсан)	301 239
Жалдамалы қызметкерлер, жұмыспен қамтылған халықтың жалпы санына %-бен (2015 жылғы IV тоқсан)	61,6
Жұмыссыздық деңгейі, % (2015 жылғы IV тоқсан)	5,0
Жалақы, теңге (2015 жылғы IV тоқсан)	106 817
Күнкөрістің ең төменгі деңгейінің шамасы, теңге (2016 жылғы ақпан)	18 256

пайызбен



Экономиканың нақты секторы

	2016 жылғы қаңтар-ақпан 2015 жылғы қаңтар-ақпанға, %-бен	2015 жылғы қаңтар-ақпан 2014 жылғы қаңтар-ақпанға, %-бен
Өнеркәсіп	89,1	101,9
Ауыл шаруашылығы	102,9	102,7
Құрылыс	60,9	116,0
Бөлшек сауда	96,3	103,4
Жүк айналымы	100,3	102,2
Жолаушылар айналымы	108,5	102,0
Байланыс	100,6	108,7

2016 жылғы қаңтар-ақпан, пайызбен

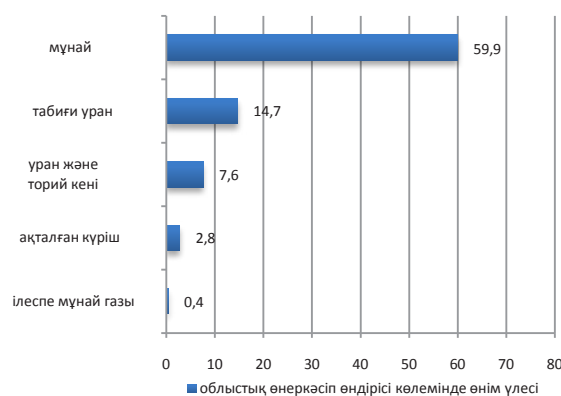

Ауыл шаруашылығы

	2016 жылғы қаңтар-ақпан	Өткен жылғы тиісті кезеңге пайызбен
Мал мен құстардың шаруашылықта сойылғаны немесе союға өткізілгені (тірідей салмақта), мың тонна	5,1	105,2
Сауылған сиыр сүті, мың тонна	10,2	101,3
Алынған тауық жұмыртқасы, млн. дана	0,4	100,4

Баға индексі

	2016 жылғы ақпан 2016 жылғы қаңтарға, %	2016 жылғы ақпан 2015 жылғы желтоқсанға, %
Тұтыну бағасының индексі	100,4	101,1
Азық-түлік тауарлары	100,6	101,9
Азық-түлік емес тауарлар	100,3	100,8
Ақылы қызметтер	100,1	100,3
Өнеркәсіп өнімдеріне өндіруші кәсіпорындар бағасының индексі	95,8	88,3
Ауылшаруашылық өнімін өткізу бағасының индексі	100,3	100,5
Құрылыстағы баға индексі	100,2	100,6
Көліктің барлық түрлерімен жүк тасымалдау тарифтерінің индексі	100,0	100,0
Заңды тұлғаларға көрсетілген почталық және курьерлік қызметтер тарифтерінің индексі	100,0	101,6
Заңды тұлғаларға көрсетілген байланыс қызметтері тарифтерінің индексі	100,0	100,0
Коммерциялық жылжымайтын мүлікті жалға беру бағасының индексі	99,8	99,3

Маңғыстау облысы

Әлеуметтік даму

Халық, адам (2016 жылғы 1 ақпанға)	628 463
Туғандар, адам (2016 жылғы қаңтар)	1 602
Өлгендер, адам (2016 жылғы қаңтар)	215
Келгені, адам (2016 жылғы қаңтар)	931
Кеткені, адам (2016 жылғы қаңтар)	632
Жұмыспен қамтылған халық, адам (2015 жылғы IV тоқсан)	247 579
Жалдамалы қызметкерлер, жұмыспен қамтылған халықтың жалпы санына %-бен (2015 жылғы IV тоқсан)	95,2
Жұмыссыздық деңгейі, % (2015 жылғы IV тоқсан)	5,1
Жалақы, теңге (2015 жылғы IV тоқсан)	236 372
Күнкөрістің ең төменгі деңгейінің шамасы, теңге (2016 жылғы ақпан)	24 587

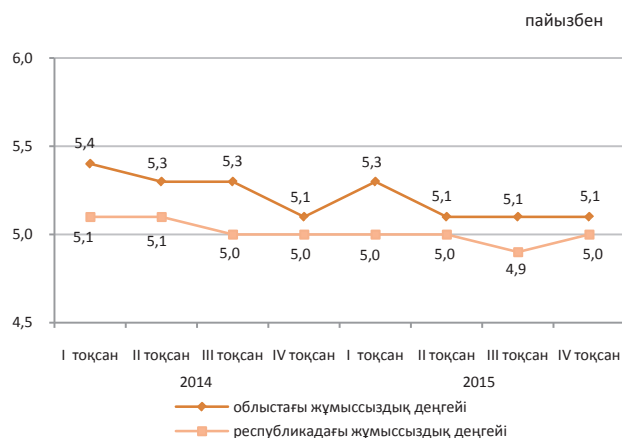

Экономиканың нақты секторы

	2016 жылғы қаңтар-ақпан 2015 жылғы қаңтар-ақпанға, %-бен	2015 жылғы қаңтар-ақпан 2014 жылғы қаңтар-ақпанға, %-бен
Өнеркәсіп	100,5	99,8
Ауыл шаруашылығы	93,5	100,8
Құрылыс	86,4	135,1
Бөлшек сауда	80,3	107,8
Жүк айналымы	97,7	101,2
Жолаушылар айналымы	101,7	101,3
Байланыс	105,4	136,4

2016 жылғы қаңтар-ақпан, пайызбен

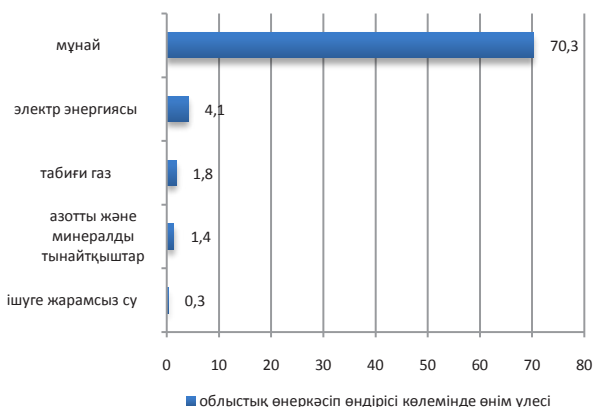

Ауыл шаруашылығы

	2016 жылғы қаңтар-ақпан	Өткен жылғы тиісті кезеңге пайызбен
Мал мен құстардың шаруашылықта сойылғаны немесе союға өткізілгені (тірідей салмақта), мың тонна	1,3	93,5
Сауылған сиыр сүті, мың тонна	0,2	88,8
Алынған тауық жұмыртқасы, млн. дана	0,3	4,3 есе

Баға индексі

	2016 жылғы ақпан 2016 жылғы қаңтарға, %	2016 жылғы ақпан 2015 жылғы желтоқсанға, %
Тұтыну бағасының индексі	101,8	102,8
Азық-түлік тауарлары	101,6	103,2
Азық-түлік емес тауарлар	100,3	101,2
Ақылы қызметтер	103,4	103,9
Өнеркәсіп өнімдеріне өндіруші кәсіпорындар бағасының индексі	90,3	86,2
Ауылшаруашылық өнімін өткізу бағасының индексі	100,3	100,6
Құрылыстағы баға индексі	100,4	100,7
Көліктің барлық түрлерімен жүк тасымалдау тарифтерінің индексі	100,0	101,1
Заңды тұлғаларға көрсетілген почталық және курьерлік қызметтерінің тарифтері индексі	100,0	102,2
Заңды тұлғаларға көрсетілген байланыс қызметтері тарифтері индексі	100,0	99,5
Коммерциялық жылжымайтын мүлікті жалға беру бағасының индексі	99,3	98,4

Оңтүстік Қазақстан облысы

Әлеуметтік даму

Халық, адам (2016 жылғы 1 ақпанға)	2 847 203
Туғандар, адам (2016 жылғы қаңтар)	9 085
Өлгендер, адам (2016 жылғы қаңтар)	1 780
Келгені, адам (2016 жылғы қаңтар)	3 702
Кеткені, адам (2016 жылғы қаңтар)	4 361
Жұмыспен қамтылған халық, адам (2015 жылғы IV тоқсан)	1 085 057
Жалдамалы қызметкерлер, жұмыспен қамтылған халықтың жалпы санына %-бен (2015 жылғы IV тоқсан)	52,5
Жұмыссыздық деңгейі, % (2015 жылғы IV тоқсан)	5,6
Жалақы, теңге (2015 жылғы IV тоқсан)	88 785
Күнкөрістің ең төменгі деңгейінің шамасы, теңге (2016 жылғы ақпан)	19 144

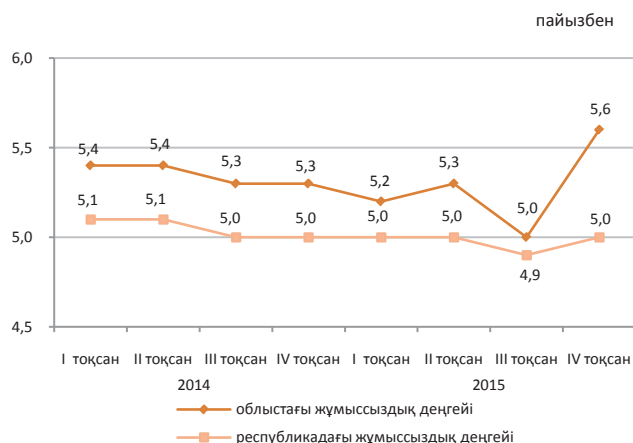

Экономиканың нақты секторы

	2016 жылғы қаңтар-ақпан 2015 жылғы қаңтар-ақпанға, %-бен	2015 жылғы қаңтар-ақпан 2014 жылғы қаңтар-ақпанға, %-бен
Өнеркәсіп	104,5	103,4
Ауыл шаруашылығы	101,4	103,9
Құрылыс	90,8	96,8
Бөлшек сауда	97,9	102,2
Жүк айналымы	102,9	102,0
Жолаушылар айналымы	112,5	100,6
Байланыс	99,6	107,5



Ауыл шаруашылығы

	2016 жылғы қаңтар-ақпан	Өткен жылғы тиісті кезеңге пайызбен
Мал мен құстардың шаруашылықта сойылғаны немесе союға өткізілгені (тірідей салмақта), мың тонна	34,4	101,8
Сауылған сиыр сүті, мың тонна	82,9	101,8
Алынған тауық жұмыртқасы, млн. дана	41,2	104,8

Баға индексі

	2016 жылғы ақпан 2016 жылғы қаңтарға, %	2016 жылғы ақпан 2015 жылғы желтоқсанға, %
Тұтыну бағасының индексі	101,0	102,2
Азық-түлік тауарлары	101,5	102,7
Азық-түлік емес тауарлар	100,9	101,7
Ақылы қызметтер	100,6	102,2
Өнеркәсіп өнімдеріне өндіруші кәсіпорындар бағасының индексі	101,2	102,3
Ауылшаруашылық өнімін өткізу бағасының индексі	100,2	100,5
Құрылыстағы баға индексі	100,3	100,8
Көліктің барлық түрлерімен жүк тасымалдау тарифтерінің индексі	100,3	100,3
Заңды тұлғаларға көрсетілген почталық және курьерлік қызметтер тарифтерінің индексі	100,0	101,5
Заңды тұлғаларға көрсетілген байланыс қызметтері тарифтерінің индексі	100,0	100,0
Коммерциялық жылжымайтын мүлікті жалға беру бағасының индексі	99,3	99,5

Солтүстік Қазақстан облысы

Әлеуметтік даму

Халық, адам (2016 жылғы 1 ақпанға)	569 395
Туғандар, адам (2016 жылғы қаңтар)	572
Өлгендер, адам (2016 жылғы қаңтар)	573
Келгені, адам (2016 жылғы қаңтар)	1 334
Кеткені, адам (2016 жылғы қаңтар)	1 445
Жұмыспен қамтылған халық, адам (2015 жылғы IV тоқсан)	316 246
Жалдамалы қызметкерлер, жұмыспен қамтылған халықтың жалпы санына %-бен (2015 жылғы IV тоқсан)	68,1
Жұмыссыздық деңгейі, % (2015 жылғы IV тоқсан)	4,9
Жалақы, теңге (2015 жылғы IV тоқсан)	87 341
Күнкөрістің ең төменгі деңгейінің шамасы, теңге (2016 жылғы ақпан)	19 040

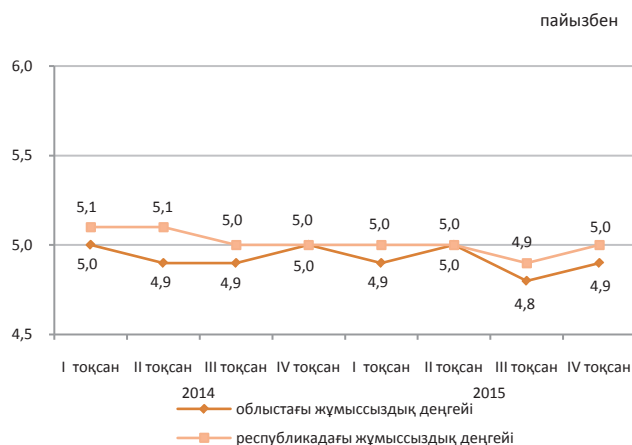

Экономиканың нақты секторы

	2016 жылғы қаңтар-ақпан 2015 жылғы қаңтар-ақпанға, %-бен	2015 жылғы қаңтар-ақпан 2014 жылғы қаңтар-ақпанға, %-бен
Өнеркәсіп	101,5	100,5
Ауыл шаруашылығы	101,0	105,6
Құрылыс	67,8	146,5
Бөлшек сауда	96,5	107,8
Жүк айналымы	100,0	103,0
Жолаушылар айналымы	99,9	101,1
Байланыс	106,6	104,7

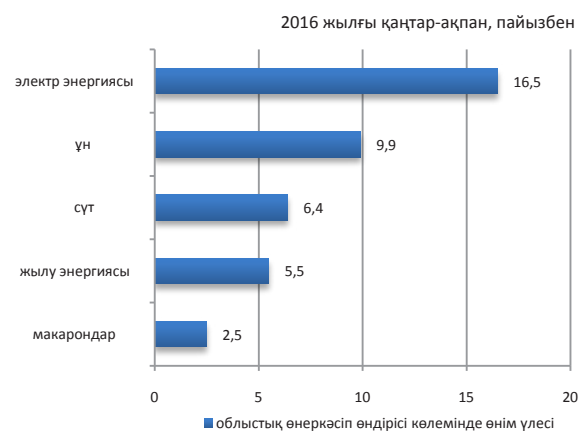

Ауыл шаруашылығы

	2016 жылғы қаңтар-ақпан	Өткен жылғы тиісті кезеңге пайызбен
Мал мен құстардың шаруашылықта сойылғаны немесе союға өткізілгені (тірідей салмақта), мың тонна	15,8	100,9
Сауылған сиыр сүті, мың тонна	35,2	106,1
Алынған тауық жұмыртқасы, млн. дана	71,5	95,0

Баға индексі

	2016 жылғы ақпан 2016 жылғы қаңтарға, %	2016 жылғы ақпан 2015 жылғы желтоқсанға, %
Тұтыну бағасының индексі	101,3	102,2
Азық-түлік тауарлары	100,9	102,5
Азық-түлік емес тауарлар	101,1	101,7
Ақылы қызметтер	102,0	102,3
Өнеркәсіп өнімдеріне өндіруші кәсіпорындар бағасының индексі	100,8	102,8
Ауылшаруашылық өнімін өткізу бағасының индексі	101,2	101,8
Құрылыстағы баға индексі	100,4	100,6
Көліктің барлық түрлерімен жүк тасымалдау тарифтерінің индексі	100,3	100,4
Заңды тұлғаларға көрсетілген почталық және курьерлік қызметтер тарифтерінің индексі	100,0	101,7
Заңды тұлғаларға көрсетілген байланыс қызметтері тарифтерінің индексі	100,0	100,1
Коммерциялық жылжымайтын мүлікті жалға беру бағасының индексі	98,6	99,5

Павлодар облысы

Әлеуметтік даму

Халық, адам (2016 жылғы 1 ақпанға)	758 872
Туғандар, адам (2016 жылғы қаңтар)	979
Өлгендер, адам (2016 жылғы қаңтар)	629
Келгені, адам (2016 жылғы қаңтар)	1 317
Кеткені, адам (2016 жылғы қаңтар)	1 390
Жұмыспен қамтылған халық, адам (2015 жылғы IV тоқсан)	415 329
Жалдамалы қызметкерлер, жұмыспен қамтылған халықтың жалпы санына %-бен (2015 жылғы IV тоқсан)	79,3
Жұмыссыздық деңгейі, % (2015 жылғы IV тоқсан)	4,9
Жалақы, теңге (2015 жылғы IV тоқсан)	119 663
Күнкөрістің ең төменгі деңгейінің шамасы, теңге (2016 жылғы ақпан)	18 258

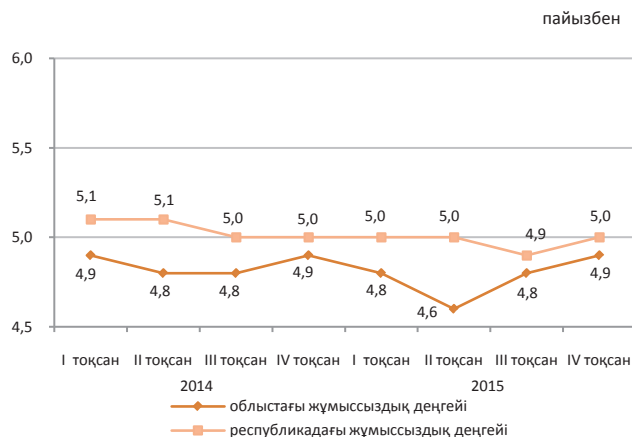

Экономиканың нақты секторы

	2016 жылғы қаңтар-ақпан 2015 жылғы қаңтар-ақпанға, %-бен	2015 жылғы қаңтар-ақпан 2014 жылғы қаңтар-ақпанға, %-бен
Өнеркәсіп	94,2	94,5
Ауыл шаруашылығы	98,8	108,0
Құрылыс	90,0	40,4
Бөлшек сауда	94,9	106,1
Жүк айналымы	100,7	101,2
Жолаушылар айналымы	108,6	100,7
Байланыс	100,0	108,1



Ауыл шаруашылығы

	2016 жылғы қаңтар-ақпан	Өткен жылғы тиісті кезеңге пайызбен
Мал мен құстардың шаруашылықта сойылғаны немесе союға өткізілгені (тірідей салмақта), мың тонна	11,2	94,6
Сауылған сиыр сүті, мың тонна	31,7	101,7
Алынған тауық жұмыртқасы, млн. дана	15,8	88,0

Баға индексі

	2016 жылғы ақпан 2016 жылғы қаңтарға, %	2016 жылғы ақпан 2015 жылғы желтоқсанға, %
Тұтыну бағасының индексі	101,4	102,7
Азық-түлік тауарлары	100,4	102,7
Азық-түлік емес тауарлар	100,6	102,0
Ақылы қызметтер	103,2	103,4
Өнеркәсіп өнімдеріне өндіруші кәсіпорындар бағасының индексі	102,0	104,2
Ауылшаруашылық өнімін өткізу бағасының индексі	100,7	101,5
Құрылыстағы баға индексі	100,3	101,1
Көліктің барлық түрлерімен жүк тасымалдау тарифтерінің индексі	100,0	100,0
Заңды тұлғаларға көрсетілген почталық және курьерлік қызметтер тарифтерінің индексі	100,0	101,4
Заңды тұлғаларға көрсетілген байланыс қызметтері тарифтерінің индексі	100,0	100,0
Коммерциялық жылжымайтын мүлікті жалға беру бағасының индексі	100,3	100,3

Шығыс Қазақстан облысы

Әлеуметтік даму

пайызбен

Халық, адам (2016 жылғы 1 ақпанға)	1 396 249
Туғандар, адам (2016 жылғы қаңтар)	1 794
Өлгендер, адам (2016 жылғы қаңтар)	1 217
Келгені, адам (2016 жылғы қаңтар)	2 214
Кеткені, адам (2016 жылғы қаңтар)	2 628

Жұмыспен қамтылған халық, адам (2015 жылғы IV тоқсан)	693 491
Жалдамалы қызметкерлер, жұмыспен қамтылған халықтың жалпы санына %-бен (2015 жылғы IV тоқсан)	69,4
Жұмыссыздық деңгейі, % (2015 жылғы IV тоқсан)	4,9

Жалақы, теңге (2015 жылғы IV тоқсан)	111 274
Күнкөрістің ең төменгі деңгейінің шамасы, теңге (2016 жылғы ақпан)	20 599

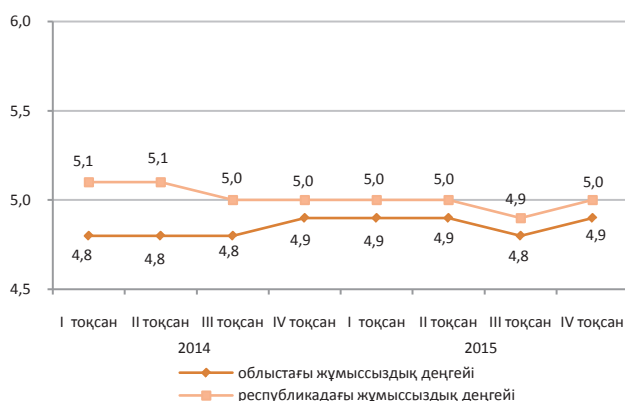

Экономиканың нақты секторы

2016 жылғы қаңтар-ақпан, пайызбен

	2016 жылғы қаңтар-ақпан 2015 жылғы қаңтар-ақпанға, %-бен	2015 жылғы қаңтар-ақпан 2014 жылғы қаңтар-ақпанға, %-бен
Өнеркәсіп	95,9	92,6
Ауыл шаруашылығы	104,0	102,8
Құрылыс	91,1	84,1
Бөлшек сауда	93,0	104,8
Жүк айналымы	100,6	111,2
Жолаушылар айналымы	101,0	105,6
Байланыс	99,0	101,9

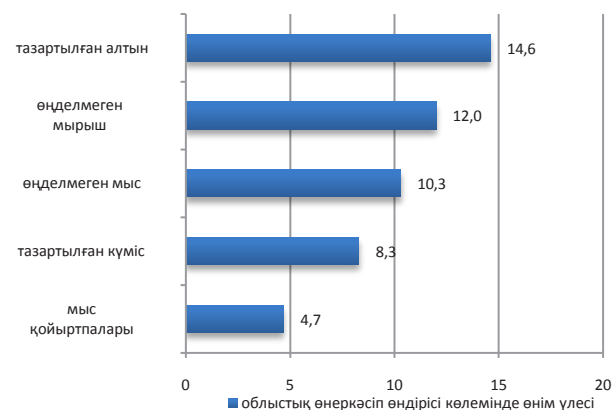

Ауыл шаруашылығы

	2016 жылғы қаңтар-ақпан	Өткен жылғы тиісті кезеңге пайызбен
Мал мен құстардың шаруашылықта сойылғаны немесе союға өткізілгені (тірідей салмақта), мың тонна	25,8	105,6
Сауылған сиыр сүті, мың тонна	71,4	104,7
Алынған тауық жұмыртқасы, млн. дана	13,7	103,2

Баға индексі

	2016 жылғы ақпан 2016 жылғы қаңтарға, %	2016 жылғы ақпан 2015 жылғы желтоқсанға, %
Тұтыну бағасының индексі	101,1	102,2
Азық-түлік тауарлары	101,3	103,1
Азық-түлік емес тауарлар	101,1	102,2
Ақылы қызметтер	100,9	101,2
Өнеркәсіп өнімдеріне өндіруші кәсіпорындар бағасының индексі	102,3	105,8
Ауылшаруашылық өнімін өткізу бағасының индексі	101,1	102,2
Құрылыстағы баға индексі	100,4	101,0
Көліктің барлық түрлерімен жүк тасымалдау тарифтерінің индексі	104,4	104,6
Заңды тұлғаларға көрсетілген почталық және курьерлік қызметтер тарифтерінің индексі	100,0	101,9
Заңды тұлғаларға көрсетілген байланыс қызметтері тарифтерінің индексі	123,7	124,2
Коммерциялық жылжымайтын мүлікті жалға беру бағасының индексі	99,9	101,4

Астана қаласы

Әлеуметтік даму

Халық, адам (2016 жылғы 1 ақпанға)	873 877
Туғандар, адам (2016 жылғы қаңтар)	2 272
Өлгендер, адам (2016 жылғы қаңтар)	311
Келгені, адам (2016 жылғы қаңтар)	1 896
Кеткені, адам (2016 жылғы қаңтар)	2 635
Жұмыспен қамтылған халық, адам (2015 жылғы IV тоқсан)	466 012
Жалдамалы қызметкерлер, жұмыспен қамтылған халықтың жалпы санына %-бен (2015 жылғы IV тоқсан)	95,0
Жұмыссыздық деңгейі, % (2015 жылғы IV тоқсан)	4,7
Жалақы, теңге (2015 жылғы IV тоқсан)	221 009
Күнкөрістің ең төменгі деңгейінің шамасы, теңге (2016 жылғы ақпан)	22 905

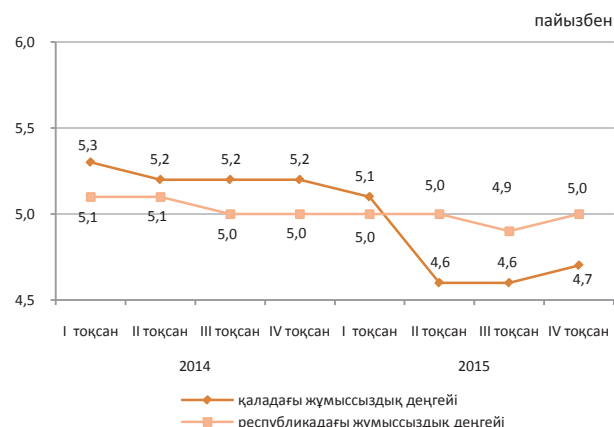

Экономиканың нақты секторы

	2016 жылғы қаңтар-ақпан 2015 жылғы қаңтар-ақпанға, %-бен	2015 жылғы қаңтар-ақпан 2014 жылғы қаңтар-ақпанға, %-бен
Өнеркәсіп	101,2	113,6
Ауыл шаруашылығы	86,9	81,4
Құрылыс	103,1	153,0
Бөлшек сауда	93,7	103,6
Жүк айналымы	101,8	102,0
Жолаушылар айналымы	111,5	103,0
Байланыс	69,7	109,5



Ауыл шаруашылығы

	2016 жылғы қаңтар-ақпан	Өткен жылғы тиісті кезеңге пайызбен
Мал мен құстардың шаруашылықта сойылғаны немесе союға өткізілгені (тірідей салмақта), тонна	26,5	58,7
Сауылған сиыр сүті, тонна	65,6	94,5
Алынған тауық жұмыртқасы, мың дана	17,4	98,9

Баға индексі

	2016 жылғы ақпан 2016 жылғы қаңтарға, %	2016 жылғы ақпан 2015 жылғы желтоқсанға, %
Тұтыну бағасының индексі	100,9	102,2
Азық-түлік тауарлары	100,8	102,1
Азық-түлік емес тауарлар	100,3	101,2
Ақылы қызметтер	101,5	103,4
Өнеркәсіп өнімдеріне өндіруші кәсіпорындар бағасының индексі	101,3	102,7
Ауылшаруашылық өнімін өткізу бағасының индексі	-	-
Құрылыстағы баға индексі	100,4	100,8
Көліктің барлық түрлерімен жүк тасымалдау тарифтерінің индексі	100,0	100,1
Заңды тұлғаларға көрсетілген почталық және курьерлік қызметтер тарифтерінің индексі	102,1	105,0
Заңды тұлғаларға көрсетілген байланыс қызметтері тарифтерінің индексі	100,0	98,3
Коммерциялық жылжымайтын мүлікті жалға беру бағасының индексі	99,6	102,7

Алматы қаласы

Әлеуметтік даму

Халық, адам (2016 жылғы 1 ақпанға)	1 708 063
Туғандар, адам (2016 жылғы қаңтар)	2 550
Өлгендер, адам (2016 жылғы қаңтар)	903
Келгені, адам (2016 жылғы қаңтар)	6 668
Кеткені, адам (2016 жылғы қаңтар)	3 733
Жұмыспен қамтылған халық, адам (2015 жылғы IV тоқсан)	841 731
Жалдамалы қызметкерлер, жұмыспен қамтылған халықтың жалпы санына %-бен (2015 жылғы IV тоқсан)	92,4
Жұмыссыздық деңгейі, % (2015 жылғы IV тоқсан)	5,3
Жалақы, теңге (2015 жылғы IV тоқсан)	178 480
Күнкөрістің ең төменгі деңгейінің шамасы, теңге (2016 жылғы ақпан)	23 215

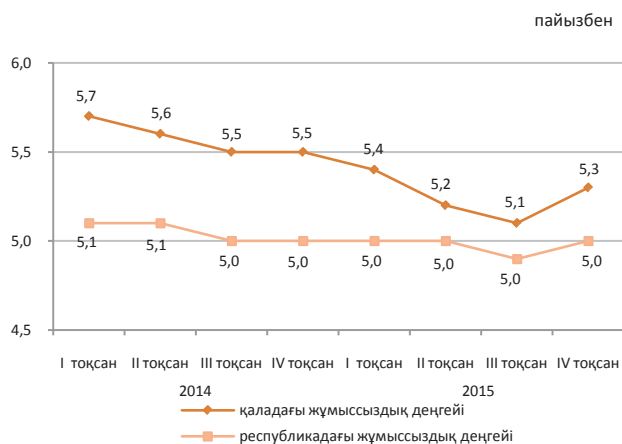

Экономиканың нақты секторы

	2016 жылғы қаңтар-ақпан 2015 жылғы қаңтар-ақпанға, %-бен	2015 жылғы қаңтар-ақпан 2014 жылғы қаңтар-ақпанға, %-бен
Өнеркәсіп	98,0	100,5
Ауыл шаруашылығы	101,2	42,6
Құрылыс	89,5	78,2
Бөлшек сауда	96,8	103,3
Жүк айналымы	102,7	106,7
Жолаушылар айналымы	108,8	101,9
Байланыс	105,9	107,8

2016 жылғы қаңтар-ақпан, пайызбен

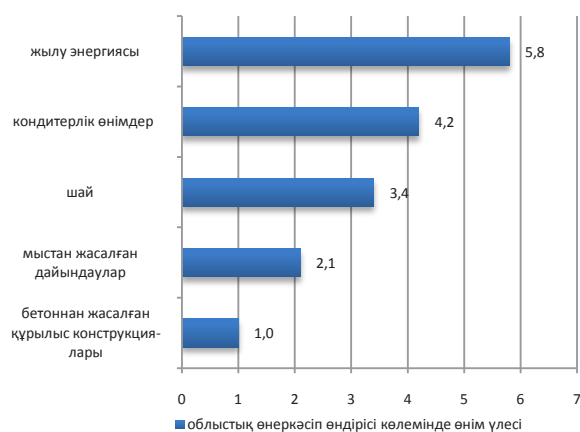

Ауыл шаруашылығы

	2016 жылғы қаңтар-ақпан	Өткен жылғы тиісті кезеңге пайызбен
Мал мен құстардың шаруашылықта сойылғаны немесе союға өткізілгені (тірідей салмақта), тонна	57,5	73,2
Сауылған сиыр сүті, мың тонна	0,6	102,2
Алынған тауық жұмыртқасы, мың дана	124,3	65,6

Баға индексі

	2016 жылғы ақпан 2016 жылғы қаңтарға, %	2016 жылғы ақпан 2015 жылғы желтоқсанға, %
Тұтыну бағасының индексі	100,8	102,3
Азық-түлік тауарлары	101,0	103,1
Азық-түлік емес тауарлар	101,5	103,1
Ақылы қызметтер	99,8	100,6
Өнеркәсіп өнімдеріне өндіруші кәсіпорындар бағасының индексі	101,6	102,5
Ауылшаруашылық өнімін өткізу бағасының индексі	-	-
Құрылыстағы баға индексі	100,7	101,3
Көліктің барлық түрлерімен жүк тасымалдау тарифтерінің индексі	102,0	114,8
Заңды тұлғаларға көрсетілген почталық және курьерлік қызметтер тарифтерінің индексі	100,0	102,2
Заңды тұлғаларға көрсетілген байланыс қызметтері тарифтерінің индексі	100,1	100,1
Коммерциялық жылжымайтын мүлікті жалға беру бағасының индексі	100,1	100,2

1. Основные показатели

1.1 Краткие итоги социально-экономического развития

Краткосрочный экономический индикатор

Краткосрочный экономический индикатор в январе-феврале 2016г. к январю-февралю 2015г. составил 99,5%. Расчет краткосрочного экономического индикатора осуществляется для обеспечения оперативности и базируется на изменении индексов выпуска по базовым отраслям: сельское хозяйство, промышленность, строительство, торговля, транспорт и связь, составляющих 67-68% от ВВП.

Уровень жизни

Среднедушевые номинальные денежные доходы населения по оценке в январе 2016г. составили 68176 тенге, что на 10,4% выше, чем в январе 2015г., реальные денежные доходы за указанный период снизились на 3,5%.

Рынок труда и оплата труда

Численность безработных по оценке в феврале 2016г. составила 456,5 тыс. человек. Уровень безработицы составил 5,1% к численности экономически активного населения. Численность лиц, зарегистрированных в органах занятости в качестве безработных, на конец февраля 2016г. составила 65,9 тыс. человек или 0,7% к численности экономически активного населения.

Среднемесячная номинальная заработная плата одного работника по оценке в феврале 2016г. составила 127004 тенге.

Цены

Индекс потребительских цен в феврале 2016г. по сравнению с декабрем 2015г. составил 102,5%. Цены на продовольственные товары повысились на 2,7%, непродовольственные – на 1,8%, платные услуги для населения – на 2,8%. Цены предприятий-производителей на промышленную продукцию в феврале 2016г. по сравнению с декабрем 2015г. снизились на 6,1%.

Национальная экономика

Объем валового внутреннего продукта, по оперативным данным, за январь-декабрь 2015г. составил в текущих ценах 40761,4 млрд. тенге. По сравнению с соответствующим периодом 2014г. реальный ВВП вырос на 1,2%. В структуре ВВП доля производства товаров составила 36,3%, услуг – 56,8%.

Объем инвестиций в основной капитал в январе-феврале 2016г. составил 601,9 млрд. тенге, что на 4,1% больше, чем в январе-феврале 2015г.

Количество зарегистрированных юридических лиц по состоянию на 1 марта 2016г. составило 364238 единиц и увеличилось по сравнению с соответствующим периодом предыдущего года на 2,4%, в том числе 355084 единицы с численностью работников менее 100 человек. Количество действующих юридических лиц составило 226340, среди которых малые предприятия (менее 100 человек) составляют 217526 единиц.

Торговля

Объем розничной торговли за январь-февраль 2016г. составил 985 млрд. тенге или 95,7% к уровню соответствующего периода 2015г. (в сопоставимых ценах).

Объем оптовой торговли за январь-февраль 2016г. составил 2085,6 млрд. тенге или 93% к уровню соответствующего периода 2015г. (в сопоставимых ценах).

Внешнеторговый оборот Казахстана в январе 2016г. составил 4319,5 млн. долларов США и по сравнению с январем 2015г. уменьшился на 42,3%, в том числе экспорт – 2752,8 млн. долларов США (на 42,6% меньше), импорт 1566,7 млн. долларов США (на 41,6% меньше).

Реальный сектор экономики

Объем промышленного производства в январе-феврале 2016г. составил 2604,1 млрд. тенге в действующих ценах, что на 0,3% меньше, чем в январе-феврале 2015г. В обрабатывающей промышленности производство увеличилось на 0,8%. В горнодобывающей промышленности и разработке карьеров производство уменьшилось на 0,9%, в электроснабжении, подаче газа, пара и воздушном кондиционировании - на 0,4%, в водоснабжении, канализационной системе, контроле над сбором и распределением отходов - на 5,3%.

Объем валового выпуска продукции (услуг) сельского хозяйства в январе-феврале 2016г. составил 285,3 млрд. тенге, что больше на 2,1% чем в январе-феврале 2015г.

Объем грузооборота в январе-феврале 2016г. составил 78,6 млрд. ткм (с учетом оценки объема грузооборота индивидуальных предпринимателей, занимающихся коммерческими перевозками) и вырос на 0,1% по сравнению с январем-февралем 2015г. Объем пассажирооборота составил 40,5 млрд. пкм и вырос на 1,2%.

Финансовая система

По данным Министерства финансов Республики Казахстан по состоянию на 1 февраля 2016г. доходы государственного бюджета составили 446 млрд. тенге, или 5,4% по отношению к исполняемому бюджету. Исполнение бюджета по затратам составило 735,5 млрд. тенге или 8,4% к исполняемому бюджету. По сравнению с соответствующим периодом 2015г. доходы уменьшились на 5,3%, затраты увеличились на 68,5%. Дефицит бюджета (с учетом чистого бюджетного кредитования и сальдо по операциям с финансовыми активами) сформировался на уровне 289,4 млрд. тенге.

Кредитные вложения БВУ в отрасли экономики на конец января 2016г. составили 12844,8 млрд. тенге и увеличились по сравнению с соответствующим периодом прошлого года на 1,3%. В общей сумме кредитов удельный вес долгосрочных кредитов составил 83,2%, кредитов в иностранной валюте 35,4%. Объем депозитов в депозитных организациях составил 16522,9 млрд. тенге, что на 45,4% больше, чем в соответствующем месяце прошлого года, депозиты физических лиц составили 7099,8 млрд. тенге и увеличились на 65,2%.

Финансовый результат предприятий с численностью работающих свыше 50 человек за III квартал 2015г. определился как убыток в сумме 1974 млрд. тенге, что на 7,9% ниже уровня аналогичного периода 2014г. Уровень рентабельности (убыточности) составил 16%. Доля убыточных предприятий среди общего числа отчитавшихся составила 37,7%.

Мониторинг основных социально-экономических показателей

Январь 2016г.

	Январь 2016г.	Январь 2016г. к январю 2015г., в %	Январь 2016г. к декабрю 2015г., %
Социально-демографические показатели			
Численность населения на конец периода, тыс. человек	17 693, 5	101,5	100,1
Число родившихся, человек	35 145	105,1	114,6
Число умерших, человек	12 128	103,3	116,2
Число иммигрантов, человек	1 111	64,2	69,9
Число эмигрантов, человек	1 559	98,1	69,9
Число зарегистрированных случаев заболеваний туберкулезом органов дыхания, человек	674	88,6	100,7
Число выявленных носителей ВИЧ-инфекции, человек	221	113,3	142,6
Число зарегистрированных уголовных правонарушений, случаев	37 964	88,7	2,7 раза
Уровень преступности, (уголовных правонарушений на 10 000 населения)	255	87,3	-
Уровень жизни			
Среднедушевой номинальный денежный доход (оценка), тенге	68 176	110,4	89,2
Реальный денежный доход (оценка), %	-	96,5	88,0
Величина прожиточного минимума, тенге	20 145	105,7	101,7
Рынок труда и оплата труда			
Численность безработных, тыс. человек (оценка)	457,6	101,6	100,4
Численность зарегистрированных безработных, тыс. человек	66,3	140,3	191,5
Уровень безработицы, % (оценка)	5,1	-	-
Доля зарегистрированных безработных, %	0,7	-	-
Уровень скрытой безработицы, % (оценка)	0,4	-	-
Среднемесячная номинальная заработная плата одного работника, тенге (оценка)	126 996	106,5	80,6
Индекс реальной заработной платы, % (оценка)	-	93,1	79,6
Цены			
Индекс потребительских цен, %	-	114,4	101,3
Индекс цен предприятий-производителей промышленной продукции, %	-	104,2	98,1
Индекс цен реализации на продукцию сельского хозяйства, %	-	103,2	101,2
Индекс цен в строительстве, %	-	103,0	100,4
Индекс цен оптовых продаж, %	-	110,5	103,6
Индекс тарифов на перевозку грузов всеми видами транспорта, %	-	131,9	105,5
Индекс тарифов на услуги почтовые и курьерские для юридиче- ских лиц, %	-	114,0	102,1
Индекс тарифов на услуги связи для юридических лиц, %	-	99,9	99,8
Индекс цен экспортных поставок продукции, %	-	69,9	-
Индекс цен импортных поступлений продукции, %	-	90,9	-
Национальная экономика			
Краткосрочный экономический индикатор, млрд. тенге (рассчитывается по реальному темпу роста шести отраслей - сельское хозяйство, промышленность, строительство, торговля, транспорт, связь)	2 749,9	98,5	65,0
Валовой внутренний продукт, млрд. тенге (оперативные данные, январь-декабрь 2015г.)	40 761,4	-	101,2
Инвестиции в основной капитал, млрд. тенге	262,8	102,5	26,4
Торговля			
Розничная торговля по всем каналам реализации, млрд. тенге (без учета услуг общественного питания)	492,8	92,7	61,7
Внешнеторговый оборот, млн. долларов США	4 319,5	57,7	69,6
Экспорт товаров, млн. долларов США	2 752,8	57,4	71,0
Импорт товаров, млн. долларов США	1 566,7	58,4	67,3
Реальный сектор экономики			
Объем промышленной продукции (товаров, услуг), млрд. тенге	1 281,2	99,3	82,8
Объем валового выпуска продукции (услуг) сельского хозяйства, млрд. тенге	145,1	101,9	49,9
Объем строительных работ, млрд. тенге	63,6	101,2	16,7
Перевозки грузов всеми видами транспорта, млн. тонн	270,3	99,7	75,1
Грузооборот всех видов транспорта, млрд. ткм	40,2	98,7	85,3
Объем услуг почтовой и курьерской деятельности, млрд. тенге	2,0	80,5	72,1

	Январь 2016г.	Январь 2016г. к январю 2015г., в %	Январь 2016г. к декабрю 2015г., %
Объем услуг связи, млрд. тенге	58,3	96,2	99,0
Индекс предпринимательской уверенности в промышленности (III кв. 2015г.)	-	+5	-
Индекс предпринимательской уверенности в торговле (III кв. 2015г.)	-	-2	-
Индекс предпринимательской уверенности в строительстве (III кв. 2015г.)	-	-9	-
Финансовая система			
Денежная масса М3, млрд. тенге	17 697,1	142,7	102,8
Наличные деньги в обращении, млрд. тенге	1 174,2	113,4	94,9
Депозиты в депозитных организациях, на конец периода, млрд. тенге (без учета счетов нерезидентов)	16 522,9	145,4	103,5
депозиты физических лиц, на конец периода, млрд. тенге (без учета счетов нерезидентов)	7 099,8	165,2	104,5
Кредиты БВУ экономики и населения, млрд. тенге	12 844,8	105,6	101,3
Долгосрочные кредитные вложения БВУ, млрд. тенге	10 684,9	110,5	101,6
Рентабельность (убыточность) предприятий и организаций, % (III кв. 2015г.)	-16,0	-	-
Дебиторская задолженность предприятий и организаций, млрд. тенге (на 1 октября 2015г.)	7 858,9	-	105,1
Задолженность по обязательствам предприятий и организаций, млрд. тенге (на 1 октября 2015г.)	41 370,6	-	108,4

Февраль 2016г.

	Январь- февраль 2016г.	Февраль 2016г.	Январь-февраль 2016г.к январю- февралю 2015г., в %	Февраль 2016г. к февралю 2015г., в %	Февраль 2016г. к январю 2016г., в %
Социально-демографические показатели					
Численность населения на конец периода, тыс. человек
Число родившихся, человек
Число умерших, человек
Число иммигрантов, человек
Число эмигрантов, человек
Число зарегистрированных случаев заболеваний туберкулезом органов дыхания, человек
Число выявленных носителей ВИЧ-инфекции, человек
Число зарегистрированных уголовных правонарушений, случаев
Уровень преступности (уголовных правонарушений на 10 000 населения)
Уровень жизни					
Среднедушевой номинальный денежный доход (оценка), тенге
Реальный денежный доход (оценка), %
Величина прожиточного минимума, тенге	-	20 380	-	107,0	101,2
Рынок труда и оплата труда					
Численность безработных, тыс. человек (оценка)	-	456,5	-	102,4	99,8
Численность зарегистрированных безработных, тыс. человек	-	65,9	-	124,7	99,4
Уровень безработицы, % (оценка)	-	5,1	-	-	-
Доля зарегистрированных безработных, %	-	0,7	-	-	-
Уровень скрытой безработицы, % (оценка)	-	-	-	-	-
Среднемесячная номинальная заработная плата одного работника, тенге (оценка)	127 001	127 004	103,2	105,0	100,0
Индекс реальной заработной платы, % (оценка)	-	-	-	91,1	98,9
Цены					
Индекс потребительских цен, %	-	-	114,8	115,2	101,1
Индекс цен предприятий-производителей промышленной продукции, %	-	-	106,4	108,8	95,8
Индекс цен реализации на продукцию сельского хозяйства, %	-	-	104,1	104,9	101,4
Индекс цен в строительстве, %	-	-	103,1	103,1	100,3
Индекс цен оптовых продаж, %	-	-	112,6	114,7	101,4
Индекс тарифов на перевозку грузов всеми видами транспорта, %	-	-	132,0	132,1	100,8

	Январь- февраль 2016г.	Февраль 2016г.	Январь-февраль 2016г.к январю- февралю 2015г., в %	Февраль 2016г. к февралю 2015г., в %	Февраль 2016г. к январю 2016г., в %
Индекс тарифов на услуги почтовые и курьерские для юридических лиц, %	-	-	113,9	113,9	100,1
Индекс тарифов на услуги связи для юридических лиц, %	-	-	100,2	100,5	100,6
Индекс цен экспортных поставок продукции, %	-	-
Индекс цен импортных поступлений продукции, %	-	-
Национальная экономика					
Краткосрочный экономический индикатор, млрд. тенге (рассчитывается по реальному темпу роста шести отраслей - сельское хозяйство, промышленность, строительство, торговля, транспорт, связь)	5 543,9	2 794,0	99,5	100,3	102,4
Валовой внутренний продукт, млрд. тенге	...	-	...	-	-
Инвестиции в основной капитал, млрд. тенге	601,9	339,1	104,1	105,5	128,6
Торговля					
Розничная торговля по всем каналам реализации, млрд. тенге	985,0	492,2	95,7	98,9	99,1
Внешнеторговый оборот, млн. долларов США
Экспорт товаров, млн. долларов США
Импорт товаров, млн. долларов США
Реальный сектор экономики					
Объем промышленной продукции (товаров, услуг), млрд. тенге	2 604,1	1 322,9	99,7	100,1	102,6
Объем валового выпуска продукции (услуг) сельского хозяйства, млрд. тенге	285,3	140,2	102,1	102,3	94,8
Объем строительных работ, млрд. тенге	157,5	93,9	103,7	105,5	147,1
Перевозки грузов всеми видами транспорта, млн. тонн	535,3	265,0	100,2	100,7	98,0
Грузооборот всех видов транспорта, млрд. ткм	78,6	38,4	100,1	101,7	95,7
Объем услуг почтовой и курьерской деятельности, млрд. тенге	4,0	2,0	87,1	94,7	101,0
Объем услуг связи, млрд. тенге	111,0	52,7	96,0	95,4	90,1
Финансовая система					
Денежная масса МЗ, млрд. тенге
Наличные деньги в обращении, млрд. тенге
Депозиты в депозитных организациях, на конец периода, млрд. тенге (без учета счетов нерезидентов)
депозиты физических лиц, на конец периода, млрд. тенге (без учета счетов нерезидентов)
Кредиты БВУ экономики и населения, млрд. тенге
Долгосрочные кредитные вложения БВУ, млрд. тенге
Рентабельность предприятий и организаций, %
Дебиторская задолженность предприятий и организаций, млрд. тенге
Задолженность по обязательствам предприятий и организаций, млрд. тенге

Примечание:

Показатели, формируемые с опозданием, представлены в предыдущей таблице.

Данные приведены по новой классификации видов экономической деятельности ОКЭД.

2. Социально-демографические показатели

2.1 Численность населения

	тыс. человек		
	Все население	Городское население	Сельское население
На 1 февраля 2016г.	17 693,5	10 082,7	7 610,8
На 1 февраля 2015г.	17 439,3	9 646,3	7 793,0

Численность населения страны на 1 февраля 2016г. составила 17693,5 тыс. человек, в том числе городского - 10082,7 тыс. (57%), сельского - 7610,8 тыс. (43%) человек. По сравнению с 1 января 2015г. численность населения увеличилась на 254,2 тыс. человек или 1,46%.

Изменение темпов прироста численности населения

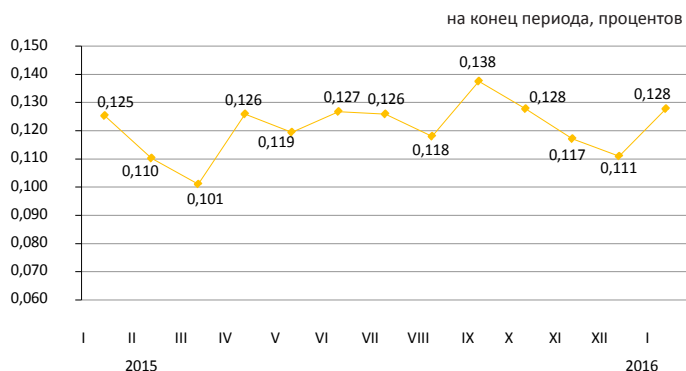

Естественное движение населения

	Человек		На 1 000 человек	
	январь 2016г.	январь 2015г.	январь 2016г.	январь 2015г.
Родившиеся	35 145	33 437	23,31	22,44
Умершие	12 128	11 741	8,04	7,89
Естественный прирост	23 017	21 696	15,27	14,55
Браки	9 108	9 571	6,04	6,42
Разводы	4 250	4 215	2,82	2,83

Изменение естественного прироста населения

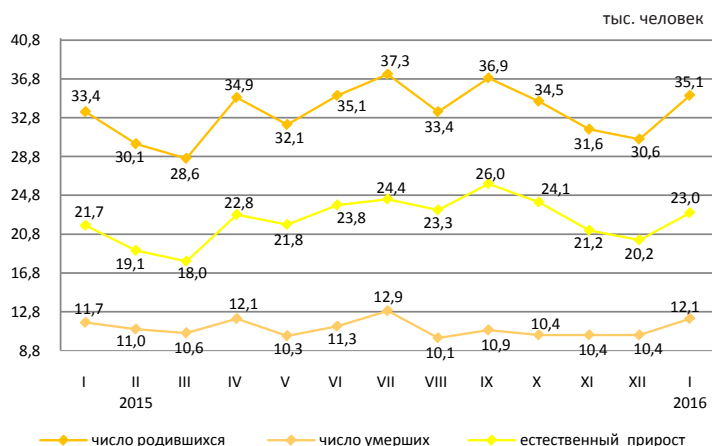

За январь 2016г. в республике зарегистрировано 382 (за январь 2015г. – 339) умерших младенцев в возрасте до 1 года. По сравнению с январем 2015г. число умерших детей в возрасте до 1 года увеличилось на 12,7%.

За январь 2016г. коэффициент младенческой смертности составил 10,87 (10,20) случаев на 1000 родившихся.

Основной причиной младенческой смертности являются состояния, возникающие в перинатальном периоде, от которых в январе 2016г. умерло 203 (168) младенцев или 53,1% (50%) от общего числа смертных случаев среди младенцев. Число умерших младенцев от врожденных аномалий составило 73 (77) или 19,1% (22,7%), от болезней органов дыхания – 34 (30) или 8,9% (8,8%) и от несчастных случаев, отравлений и травм – 21 (16) или 5,5% (4,7%).

Динамика коэффициентов младенческой смертности

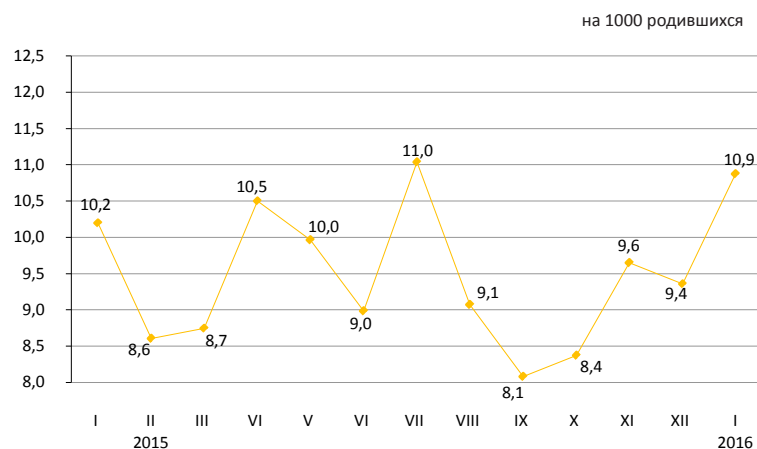

2.2 Миграция населения

Миграция населения

	человек	
	Январь 2016г.	Январь 2015г.
прибыло		
Всего	31 217	43 526
внешняя миграция	1 111	1 730
в том числе:		
страны СНГ	858	1 549
другие страны	253	181
внутренняя миграция	30 106	41 796
выбыло		
Всего	31 665	43 385
внешняя миграция	1 559	1 589
в том числе:		
страны СНГ	1 350	1 415
другие страны	209	174
внутренняя миграция	30 106	41 796
сальдо миграции		
Всего	-448	141
внешняя миграция	-448	141
в том числе:		
страны СНГ	-492	134
другие страны	44	7
внутренняя миграция	-	-

Изменение внешней миграции

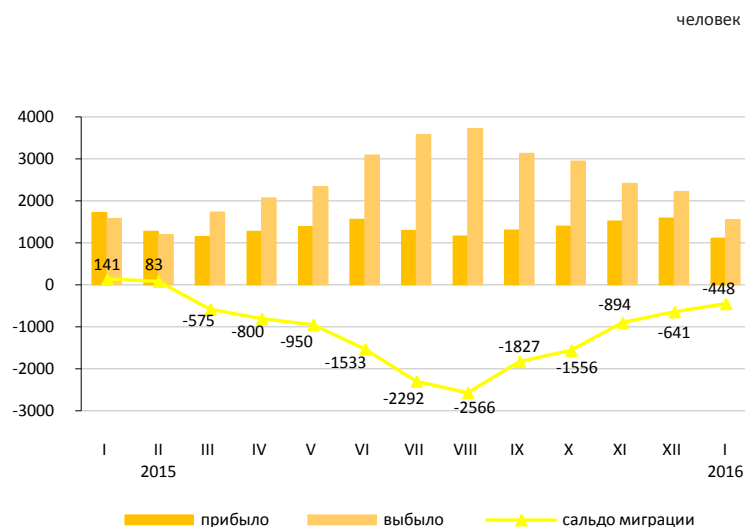

В январе 2016г. по сравнению с январем 2015г. число прибывших в Казахстан уменьшилось на 35,8%, а число выбывших из Казахстана на 1,9%.

Основной миграционный обмен страны происходит с государствами СНГ. Доля прибывших из стран СНГ и выбывших в эти страны составили 77,2% и 86,6% соответственно.

Численность мигрантов, переезжающих в пределах страны уменьшилось на 28%. По межрегиональным перемещениям положительное сальдо миграции населения сложилось в 7-и регионах страны: городе Алматы (2 974 человека), Акмолинской (292 человека), Костанайской (261 человек), Павлодарской (119 человек), Мангистауской (112 человек), Западно-Казахстанской (34 человека) и Кызылординской (20 человек) областях.

Структура внешней миграции по отдельным этническим группам

	в процентах к общему числу			
	Прибывшие		Выбывшие	
	январь 2016г.	январь 2015г.	январь 2016г.	январь 2015г.
Всего	100	100	100	100
Казахи	60,8	66,1	4,0	6,4
Русские	15,9	14,3	71,0	70,9
Узбеки	2,7	1,0	0,1	0,3
Украинцы	2,3	2,0	6,7	6,2
Татары	1,4	1,7	2,7	2,0
Немцы	1,8	1,2	9,0	7,6
Другие	15,1	13,7	6,5	6,6

Межрегиональная миграция населения за январь 2016г.

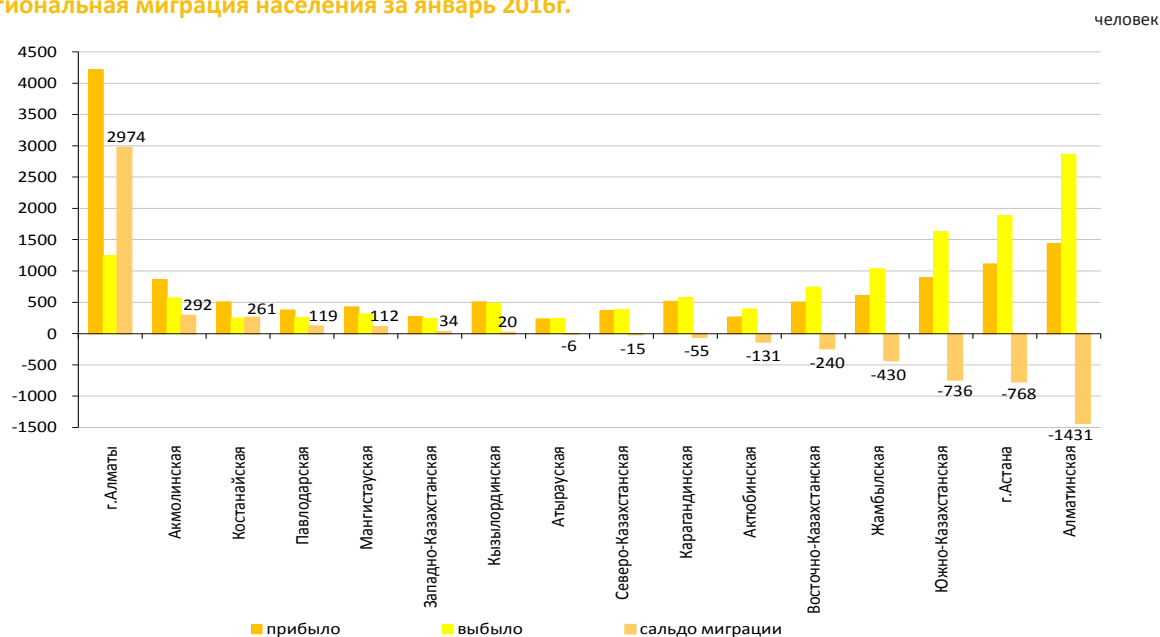

2.3 Заболеваемость населения

(по данным РГКП «НПЦСЭиМ» КЗПП МНЭ РК)

	случаев	
	Туберкулез органов дыхания	ВИЧ-инфекция
Январь 2015г.	761	195
2015г.	8 845	2 289
Январь 2016г.	674	221

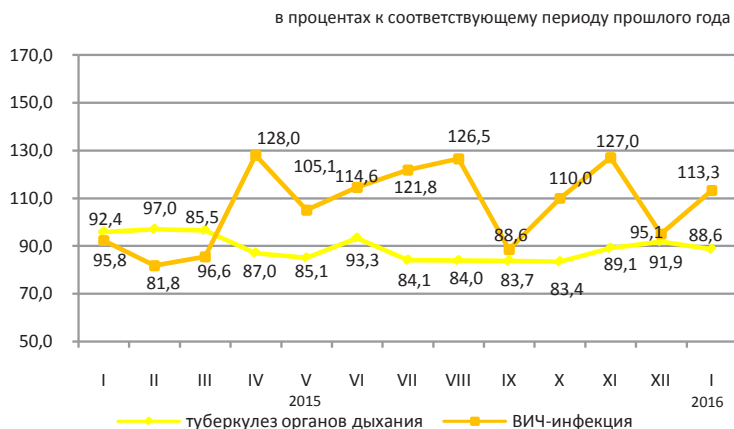

Уровень заболеваемости отдельными инфекционными заболеваниями в январе 2016г.

Наибольшее распространение среди зарегистрированных инфекционных заболеваний получили острые инфекции верхних дыхательных путей – 7033,2 (в соответствующем периоде 2015г. – 6698,4) на 100000 населения, туберкулез органов дыхания – 45,4 (51,8), острые кишечные инфекции – 53,4 (54,3), сифилис – 27,7 (28,9), педикулез – 13,2 (11,6) и чесотка – 4,8 (5,7), вирусные гепатиты – 3,7 (4,7).

Рост заболеваемости населения отдельными видами инфекционных заболеваний

в процентах

	Январь 2016г. к январю 2015г.	
	всего	сельская местность
Бактериальная дизентерия	153,8	100,0

Число зарегистрированных случаев наиболее распространенных заболеваний

	Январь 2016г., единиц	Январь 2016г. к январю 2015г., в процентах	Январь 2016г. к декабрю 2015г., в процентах
Ротавирусный энтерит			
всего	139	97,9	93,3
из них дети до 14 лет	139	97,9	93,3
сельская местность	21	87,5	91,3
Бактериальная дизентерия			
всего	40	153,8	153,8
из них дети до 14 лет	21	150,0	161,5
сельская местность	3	100,0	50,0
Бруцеллез, впервые диагностированный			
всего	27	87,1	27,8
из них дети до 14 лет	3	60,0	25,0
сельская местность	18	78,3	21,7
Эхинококкоз			
всего	74	86,0	139,6
из них дети до 14 лет	23	143,8	176,9
сельская местность	39	72,2	125,8

2.4 Пенсионное обеспечение и социальная защита населения

(по данным МЗСР)

	Средний размер назначенных пенсий / пособий, тенге	Число получателей, тыс. человек
пенсионная выплата по возрасту¹⁾		
IV квартал 2014г.	36 068	1 795,3
IV квартал 2015г.	38 933	1 860,2
государственная базовая пенсионная выплата		
IV квартал 2014г.	10 450	1 828,5
IV квартал 2015г.	11 182	1 895,1
государственное социальное пособие		
IV квартал 2014г.	19 918	682,2
IV квартал 2015г.	21 674	675,3
специальное государственное пособие		
IV квартал 2014г.	5 701	1 309,0
IV квартал 2015г.	6 059	1 319,1
государственная жилищная помощь²⁾		
2014г.	2 036,6	110,0
2015г.	2 179,0	93,9
государственная адресная социальная помощь		
Январь-февраль 2015г.	3 552,6	25,5
Январь-февраль 2016г.	3 666,0	19,2

¹⁾ Лица достигшие пенсионного возраста.

²⁾ В графе «Число получателей» указано тысяч семей.

Численность пенсионеров по возрасту за IV квартал 2015г. составила 1860182 человека, средний размер назначенной пенсии 38933 тенге. Государственная базовая пенсионная выплата на 2016г. составила 11965 тенге. Средний размер жилищной помощи, назначенной за 2015г. составил 2179 тенге, которую получили 93868 семей. Средний размер адресной социальной помощи, назначенной за январь-февраль 2016г. составил 3666 тенге, которую получили 19233 человека.

Средний размер и численность получателей пенсий (пособий)

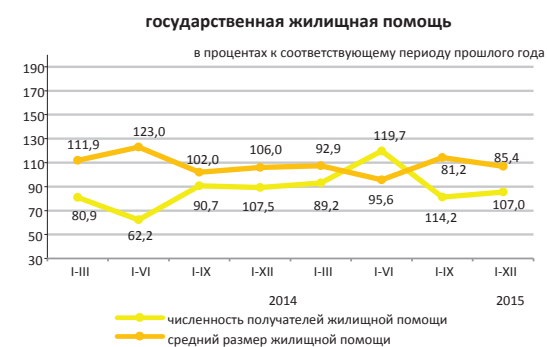
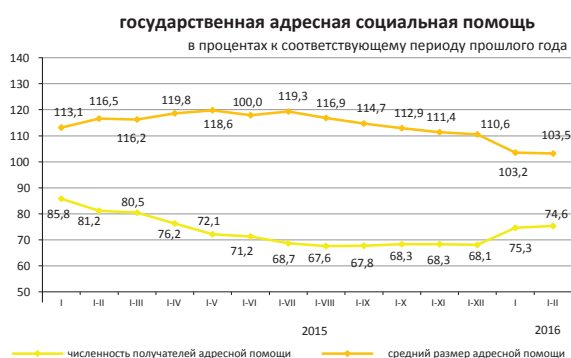
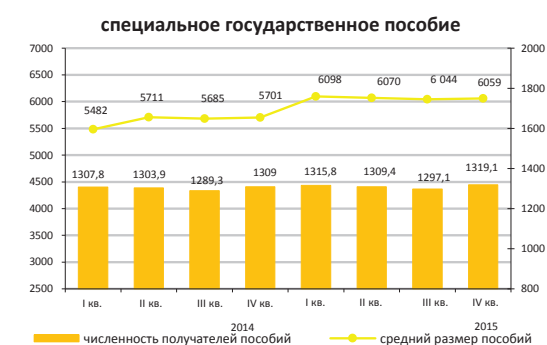
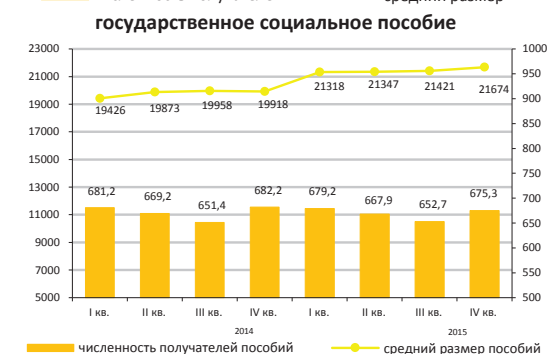
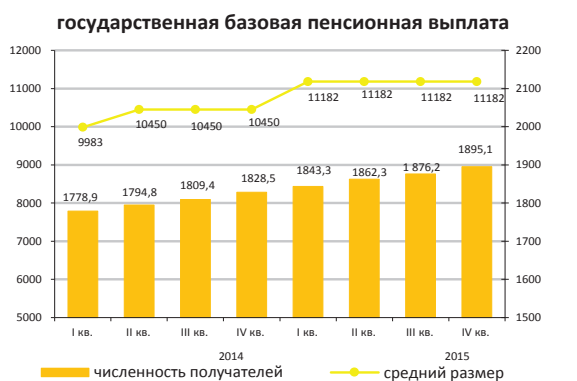

2.5 Преступность*

(по данным КПСУ ГП)

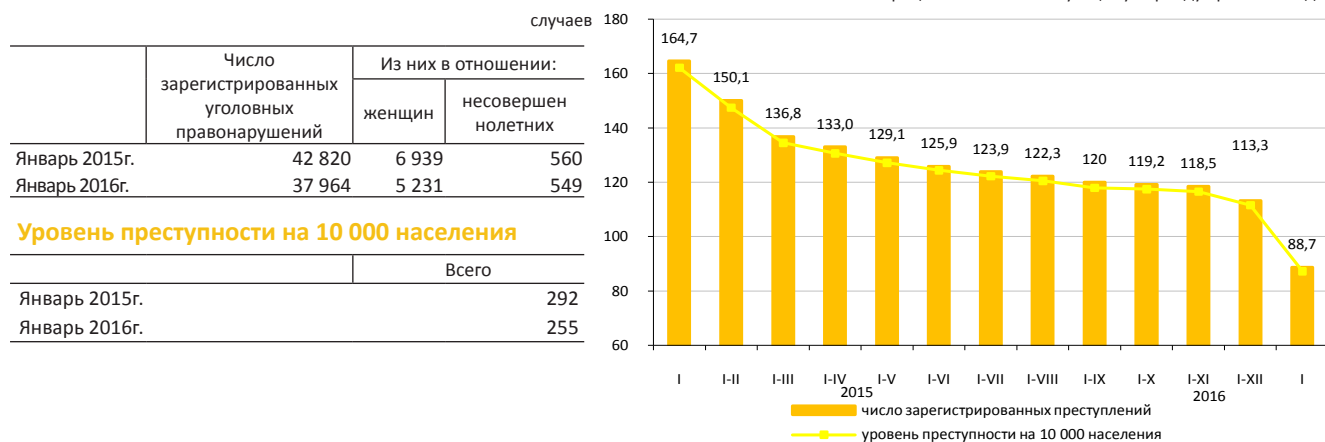

По расследованным в отчетном периоде уголовным правонарушениям в целом по республике установленная сумма материального ущерба составила 7874,3 млн. тенге, из них на уголовные правонарушения в сфере экономической деятельности приходится – 51,9%, против собственности – 38,4%.

Правоохранительными органами республики выявлено 7828 лиц, совершивших уголовные правонарушения (в 2,3 раза больше, чем в соответствующем периоде 2015г.), привлечено к уголовной ответственности 3202 лиц, что в 3,8 раза больше, чем в соответствующем периоде 2015г. Из числа выявленных лиц, совершивших уголовные правонарушения, 14,1% составляли женщины (в соответствующем периоде 2015г. – 14,6%), 3% - несовершеннолетние (3,7%), 1,2% – выполнявшие государственные функции (0,9%). Удельный вес лиц, ранее совершавших уголовные правонарушения, составил 12,1% (3,1%).

В среднем по Казахстану каждый седьмой, совершивший уголовное правонарушение, находился в состоянии алкогольного опьянения, почти каждый шестой – в составе группы. Большую часть всех выявленных лиц, совершивших уголовные правонарушения, составили безработные – 84,3% (в январе 2015г. – 79,4%).

По категориям уголовных правонарушений

	Январь 2016г.	В процентах к итогу	В процентах к соответствующему периоду прошлого года
Число зарегистрированных уголовных правонарушений - всего, случаев	37 964	100,0	88,7
Уголовные правонарушения против личности	2 853	7,5	94,3
из них:			
убийство	60		71,4
умышленное причинение тяжкого вреда здоровью	176		83,0
умышленное причинение средней тяжести вреда здоровью	992		89,4
Уголовные правонарушения против собственности	25 994	68,5	94,1
из них:			
кражи чужого имущества	17 185		90,6
мошенничество	3 781		82,0
грабеж	1 024		82,9
разбой	84		121,7
вымогательство	94		
Уголовные правонарушения против общественной безопасности и общественного порядка	2 380	6,3	93,1
из них: хулиганство	1 934		63,2
Уголовные правонарушения против здоровья населения и нравственности	1 090	2,9	56,5
из них: уголовные правонарушения, связанные с наркотиками	996		140,8
Коррупционные и иные уголовные правонарушения против интересов государственной службы и государственного управления	821	2,2	148,7
Воинские уголовные правонарушения	119	0,3	63,4
Транспортные уголовные правонарушения	907	2,4	106,3
Другие	3 800	10,0	101,5

*1 января 2015г. введен в действие новый Уголовный кодекс Республики Казахстан (в редакции от 3 июля 2014г.).

3. Уровень жизни

3.1 Доходы населения

Среднедушевые номинальные денежные доходы населения (оценка)

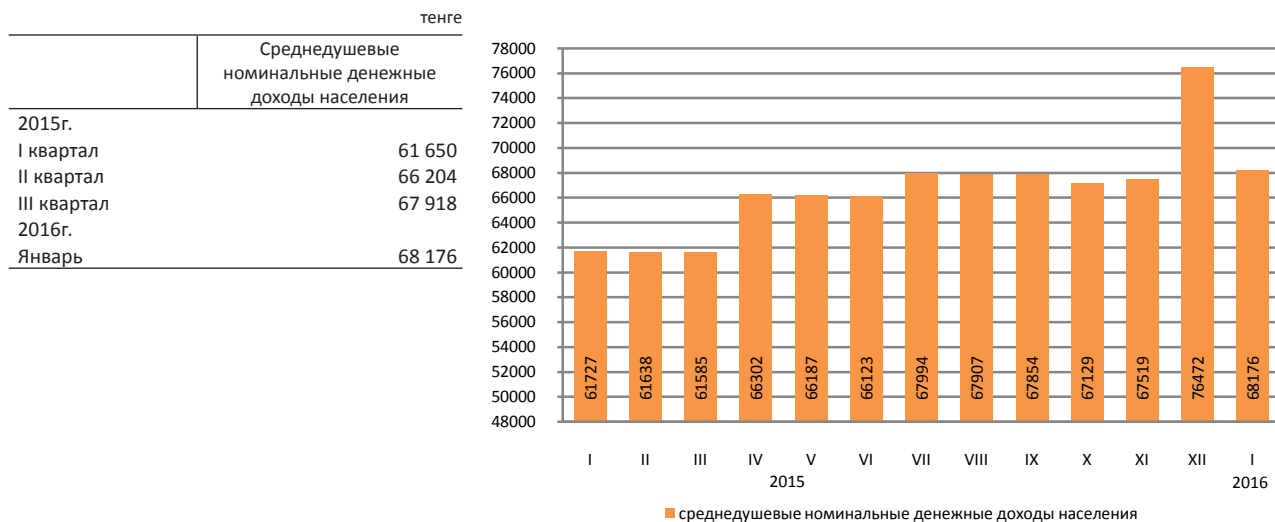

Среднедушевые номинальные денежные доходы населения по оценке в январе 2016г. составили 68176 тенге, что на 10,4% выше, чем в январе 2015г., реальные денежные доходы за указанный период снизились на 3,5%.

в процентах к соответствующему периоду предыдущего года

	Январь 2016г.
Индекс номинальных денежных доходов	110,4
Индекс реальных денежных доходов	96,5

Структура денежных доходов

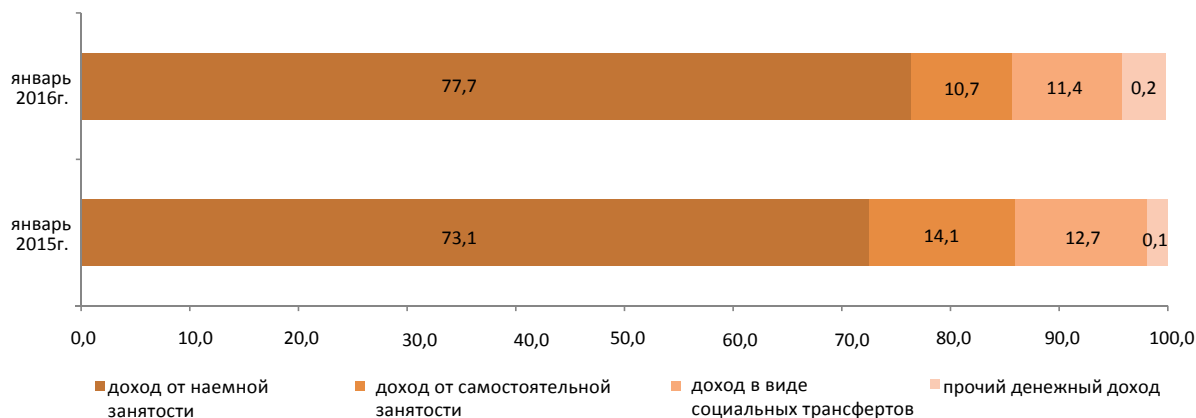

3.2 Величина прожиточного минимума

в среднем за год, тенге
2015г.....19 068

за месяц, тенге
Февраль 2015г.....19 051
Февраль 2016г.....20 380



Величина прожиточного минимума в среднем на душу населения, рассчитанная исходя из минимальных норм потребления основных продуктов питания, в феврале 2016г. относительно предыдущего месяца увеличилась на 1,2%, февраля 2015г. – на 7%.

	Февраль 2016г., тенге	Февраль 2016г. к		Структура
		январю 2016г.	декабрю 2015г.	
Величина прожиточного минимума	20 380	101,2	102,9	100,0
в том числе				
продовольственные товары	12 228	101,2	102,9	60,0
непродовольственные товары и услуги	8 152	101,2	102,9	40,0

Структура продовольственной корзины

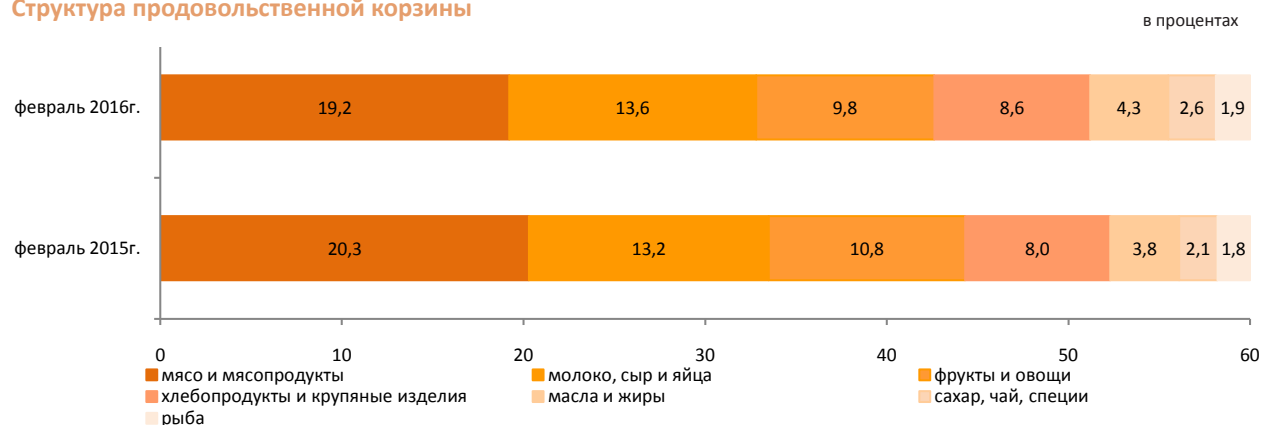

По социально-демографическим группам

	Величина прожиточного минимума, тенге			Соотношение с величиной прожиточного минимума, в процентах
	всего	продовольственные товары	непродовольственные товары и платные услуги	
В среднем на душу населения	20 380	12 228	8 152	100,0
дети, до 13 лет	16 546	9 928	6 618	81,2
подростки, 14-17 лет				
юноши	25 732	15 439	10 293	126,3
девочки	19 720	11 832	7 888	96,8
трудоспособное население, старше 18 лет				
мужчины	24 199	14 520	9 679	118,7
женщины	19 212	11 527	7 685	94,3
пенсионеры и пожилые люди	19 066	11 440	7 626	93,6

4. Рынок труда и оплата труда

4.1 Занятое и безработное население

(по данным КС и МЗСР)

	Уровень безработицы, в процентах	Уровень молодежной безработицы, в процентах	
		15-24 ¹⁾	15-28 ²⁾
2015г. ³⁾			
I квартал	5,0	4,2	4,3
II квартал	5,0	4,4	4,5
III квартал	4,9	4,1	4,2
IV квартал	5,0	4,6	4,5
2016г.			
Февраль ⁴⁾	5,1	-	-

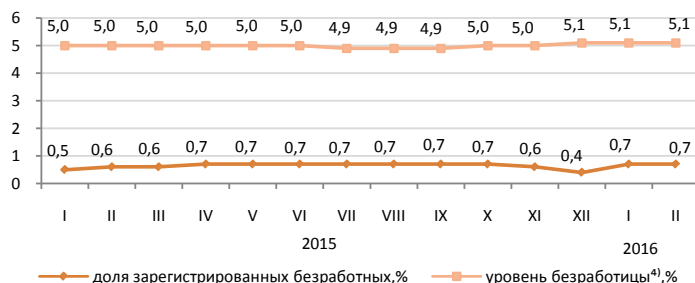

Численность безработных, определяемая по методологии МОТ, в феврале 2016г. по оценке составила 456,5 тыс. человек, уровень безработицы – 5,1%. Официально зарегистрированы в органах занятости в качестве безработных 65,9 тыс. человек (доля зарегистрированных безработных – 0,7%).

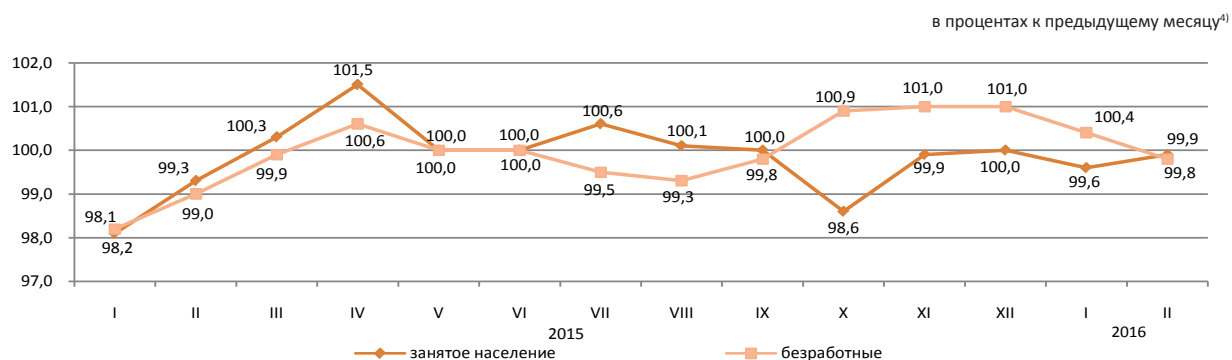

	Февраль 2016г.	
	тыс. человек	в процентах к январю 2016г.
Число обратившихся в органы занятости за трудовым посредничеством	34,2	91,3
Число трудоустроенных граждан	15,9	122,1
Направлены на профессиональную подготовку или переподготовку, на повышение квалификации	0,3	в 2 раза
Приняли участие в общественных работах	7,9	88,7

4.2 Оплата труда

	тенге
Среднемесячная номинальная заработная плата	
Февраль 2015г. ⁴⁾	120 975
Февраль 2016г. ⁴⁾	127 004

Среднемесячная номинальная заработная плата одного наемного работника по оценке в феврале 2016г. составила 127004 тенге.

С 1 января 2016г. минимальная заработная плата установлена в размере 22859 тенге.

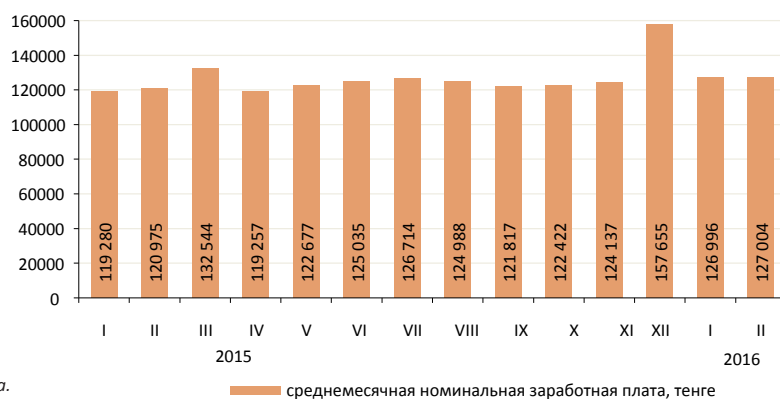

¹⁾ Согласно стандартам Международной организации труда.

²⁾ Согласно Закона РК «О государственной молодежной политике».

³⁾ Данные итогов выборочного обследования занятости.

⁴⁾ Оценка.

5. Цены

5.1 Индекс потребительских цен

	на конец периода, в процентах к декабрю предыдущего года
2015г.	113,6
	в процентах к предыдущему месяцу
Февраль 2015г.	100,4
Февраль 2016г.	101,1

В феврале 2016г. повышение цен отмечено на перец сладкий на 5,5%, сахар – на 5,1%, помидоры – на 3,5%, чай черный – на 3,3%, масло подсолнечное – на 2,8%, хлеб – на 2,5%, макаронные изделия – на 2,2%, крупы – на 1,8%, куры – на 1,7%, сыр сычужный – на 1,5%, их снижение – на картофель на 2,6%, морковь – на 2,1%, лук репчатый – на 1,9%, свеклу – на 1,8%.

Прирост цен на фармацевтическую продукцию составил 3,2%, товары личного пользования – 1,5%, моющие и чистящие средства, бытовые приборы – по 1,4%, стеклянные и керамические изделия – 1,2%. Цены на бензин и дизельное топливо снизились по 0,3%.

Уровень цен на услуги здравоохранения вырос на 2,1%, парикмахерских и заведений личного обслуживания – на 0,7%. Проезд железнодорожным пассажирским транспортом на большие расстояния подорожал на 4,2%, воздушным – на 1,9%.

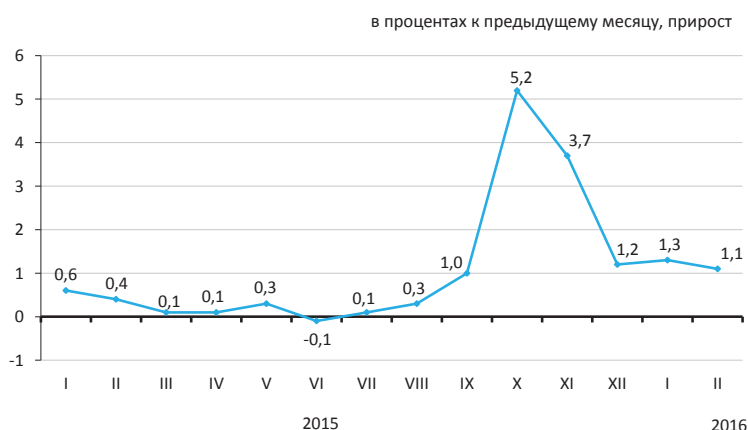

	Февраль 2016г. к				Январь-февраль 2016г. к январю-февралю 2015г.
	январю 2016г.	декабрю 2015г.	февралю 2015г.	декабрю 2010г.	
Товары и услуги	101,1	102,5	115,2	149,0	114,8
Продовольственные товары	100,9	102,7	112,4	146,2	112,0
Непродовольственные товары	100,8	101,8	125,4	151,3	124,6
Платные услуги для населения	101,6	102,8	108,9	149,9	108,7

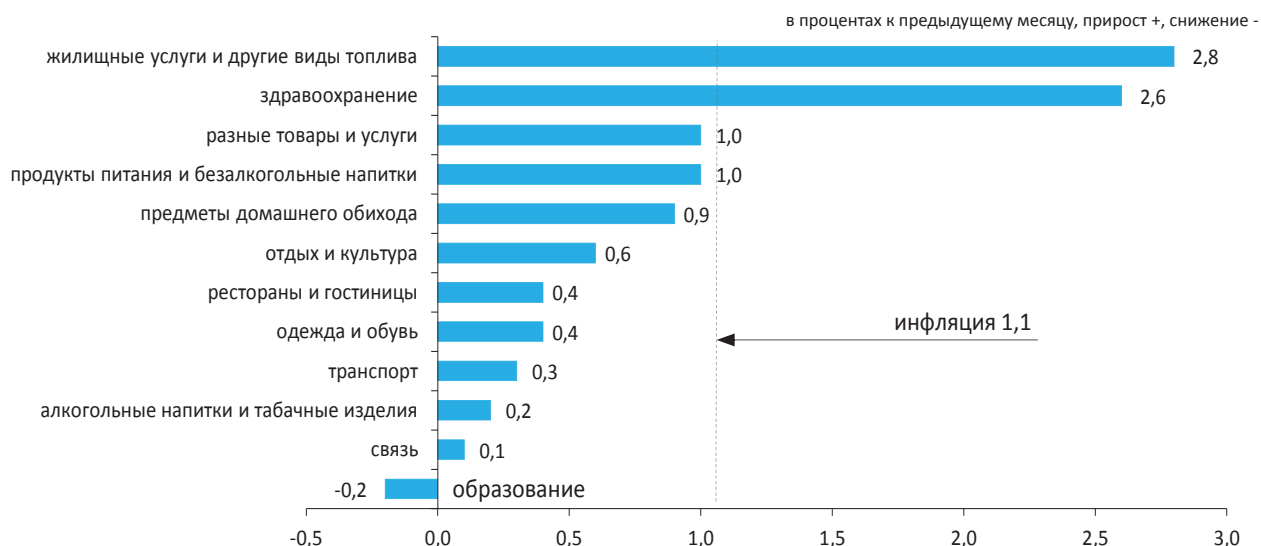

	Февраль 2016г. к				Январь-февраль 2016г. к январю-февралю 2015г.
	январю 2016г.	декабрю 2015г.	февралю 2015г.	декабрю 2010г.	
Индекс потребительских цен	101,1	102,5	115,2	149,0	114,8
Базовый индекс потребительских цен	101,2	102,4	115,3	150,1	115,0
Индекс цен для групп населения:					
с наименьшими денежными доходами	101,2	102,7	113,7	147,6	113,2
с наибольшими денежными доходами	101,1	102,2	115,6	148,6	115,2

5.2 Индекс цен предприятий-производителей

На промышленную продукцию

на конец периода, в процентах к декабрю предыдущего года	
2015г.....	95,2
в процентах к предыдущему месяцу	
Февраль 2015г.....	91,7
Февраль 2016г.....	95,8



На приобретенную продукцию производственно-технического назначения

на конец периода, в процентах к декабрю предыдущего года	
2015г.....	105,6
в процентах к предыдущему месяцу	
Февраль 2015г.....	97,0
Февраль 2016г.....	101,0



В феврале текущего года уменьшение цен предприятий-производителей отмечено на нефть на 10,6%, пропан и бутан сжиженные – на 5,1%, металлические руды – на 3,3%, мазут – на 3,2%, уголь – на 1,7%, их увеличение – на газ природный на 2,8%, бензин – на 0,7%, топливо дизельное – на 0,6%.

Цены на благородные металлы стали выше на 10,7%, свинец – на 6,3%, цинк – на 5,2%, алюминий – на 3,4%, ферросплавы – на 3%, прокат черных металлов – на 0,7%.

Масло растительное подорожало на 6,2%, сахар – на 5,1%, чай – на 4,6%, мука пшеничная – на 4,2%, ржаная – на 3,6%, крупы – на 3,5%, макаронные изделия – на 2%, мясо скота и хлеб – по 1,9%, мясо птицы – на 1,7%.

	Февраль 2016г. к				Январь-февраль 2016г. к январю-февралю 2015г.
	январю 2016г.	февралю 2015г.	декабрю 2015г.	декабрю 2010г.	
Промышленность - всего	95,8	108,8	93,9	107,6	106,4
Произведенная продукция	95,3	108,7	93,1	104,4	106,0
Услуги производственного характера	100,1	108,8	101,6	146,6	109,2

По видам экономической деятельности

пайызбен

	Февраль 2016г. к							
	январю 2016г.		февралю 2015г.		декабрю 2015г.		декабрю 2010г.	
	на промышленную продукцию	на приобретенную продукцию	на промышленную продукцию	на приобретенную продукцию	на промышленную продукцию	на приобретенную продукцию	на промышленную продукцию	на приобретенную продукцию
Горнодобывающая промышленность и разработка карьеров	91,4	100,5	103,5	98,3	86,6	101,0	87,5	160,3
Обрабатывающая промышленность	101,4	100,8	118,8	116,1	104,1	102,1	135,6	129,1
Электроснабжение, подача газа, пара и воздушное кондиционирование	101,7	101,8	109,8	108,7	105,5	102,0	172,3	165,8
Водоснабжение; канализационная система, контроль над сбором и распределением отходов	100,2	...	108,0	...	102,9	...	168,9	...

По видам энергоресурсов

в процентах

	Февраль 2016г. к				Январь-февраль 2016г. к январю-февралю 2015г.
	январю 2016г.	февралю 2015г.	декабрю 2015г.	декабрю 2010г.	
Энергоресурсы, всего	91,4	101,4	86,4	91,0	98,8
Сырьевые энергоресурсы	89,8	100,8	83,6	82,7	97,5
Нефтепродукты	99,6	117,2	103,5	140,9	114,5
Электроэнергия	103,1	107,5	105,7	177,7	107,3

5.3 Индексы цен в сельском хозяйстве

На продукцию сельского хозяйства

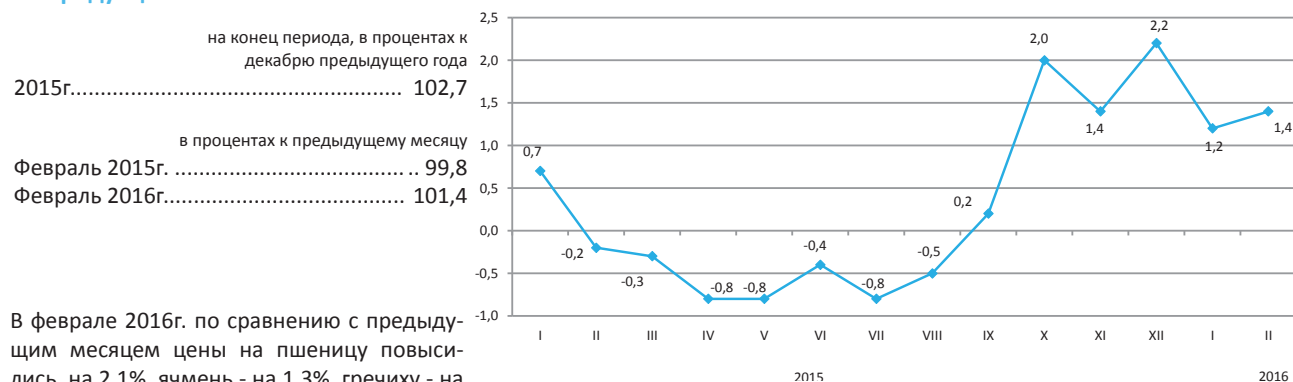

В феврале 2016г. по сравнению с предыдущим месяцем цены на пшеницу повысились на 2,1%, ячмень - на 1,3%, гречиху - на 1,1%, кукурузу - на 0,5%, овес - на 0,2%.

Цены на морковь столовую снизились на 0,9%, свеклу столовую - на 0,3%, капусту и картофель - по 0,1%, а на лук репчатый - повысились на 0,2%. Семена подсолнечника подорожали на 3,5%, горох сушеный - на 0,4%.

Мясо скота крупного рогатого подорожало на 1,4%, птиц - на 0,9%, овец и свиней - по 0,7%, мясо лошадей - на 0,6%. Цены на яйца повысились на 2%, молоко сырое - на 0,5%.

	Февраль 2016г. к				в процентах Январь-февраль 2016г. к январю-февралю 2015г.
	январю 2016г.	декабрю 2015г.	февралю 2015г.	декабрю 2010г.	
Продукция сельского хозяйства					
Продукция растениеводства	101,4	102,6	104,9	133,7	104,1
Продукция животноводства	101,6	102,9	104,8	128,2	104,0
Продукция животноводства	101,1	102,2	105,0	133,1	104,1

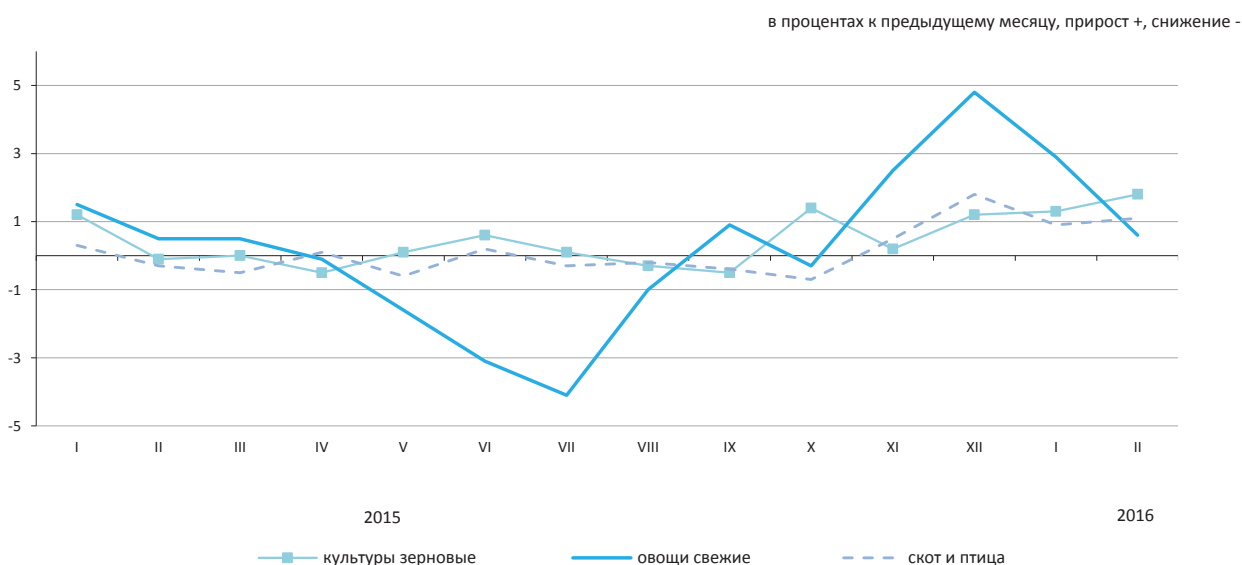

По видам продукции сельского хозяйства

	Февраль 2016г. к				в процентах Январь-февраль 2016г. к январю-февралю 2015г.
	январю 2016г.	декабрю 2015г.	февралю 2015г.	декабрю 2010г.	
Пшеница	102,1	103,5	105,3	126,0	104,2
Ячмень	101,3	102,3	104,7	143,8	104,1
Овес	100,2	101,0	102,5	123,1	102,5
Гречиха	101,1	106,2	168,4	93,4	167,5
Картофель	99,9	99,8	90,2	95,3	90,4
Скот крупный рогатый	101,4	102,0	103,8	141,3	103,0
Лошади	100,6	100,4	97,4	133,1	97,2
Овцы	100,7	100,9	100,0	166,9	99,8
Свиньи	100,7	102,7	95,6	111,4	94,8
Птица	100,9	103,2	101,8	115,1	100,7
Молоко сырое	100,5	101,7	95,7	128,9	95,5
Яйца	102,0	104,0	134,2	112,9	131,1

5.4 Индекс цен в строительстве

	на конец периода, в процентах к декабрю предыдущего года
2015г.....	102,8
	в процентах к предыдущему месяцу
Февраль 2015г.....	100,2
Февраль 2016г.....	100,3



В феврале 2016г. по сравнению с предыдущим месяцем цены приобретения строительными организациями красок и эмалей повысились на 0,7%, лесоматериалов – на 0,3%, стали листовые – на 0,1%. Проволока стала дешевле на 1,9%, песок, гипсокартон и трубы – по 0,1%.

	Февраль 2016г. к				Январь-февраль 2016г. к январю-февралю 2015г.
	июню 2015г.	декабрю 2014г.	июлю 2014г.	декабрю 2010г.	
Индекс цен в строительстве	100,3	100,7	103,1	123,1	103,1
Строительно-монтажные работы	100,3	100,8	103,5	124,7	103,3
Машины и оборудование	100,0	100,3	100,7	117,4	101,0
Прочие работы и затраты	100,5	100,6	105,2	124,5	105,4

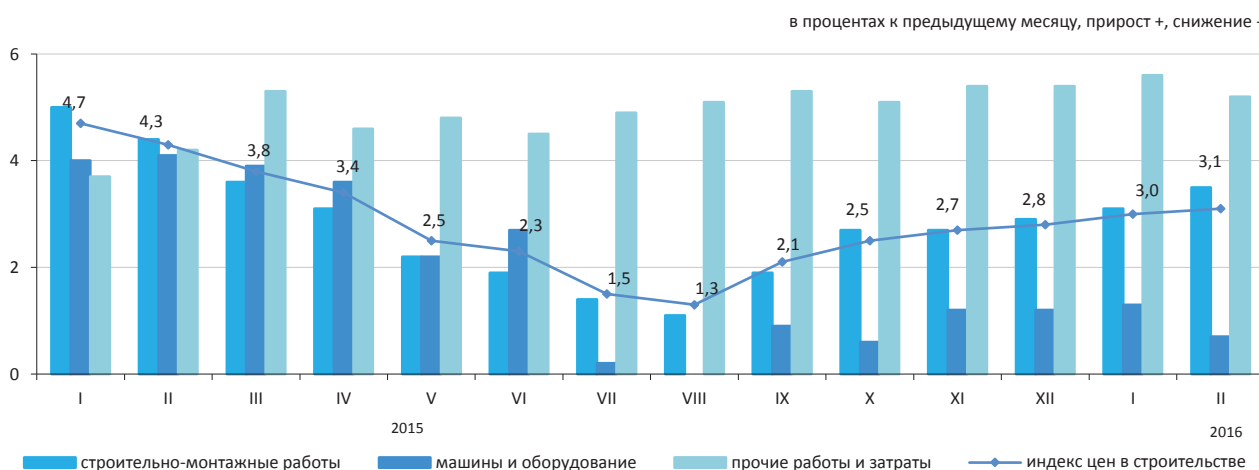

Индекс цен на приобретенные строительные материалы

в процентах

	Февраль 2016г. к				Январь-февраль 2016г. к январю-февралю 2015г.
	январю 2016г.	декабрю 2015г.	февралю 2015г.	декабрю 2010г.	
Продукция горнодобывающей промышленности	100,0	100,8	100,9	112,2	101,1
Древесина и изделия из древесины	100,2	100,2	101,4	106,4	101,2
Краски, лаки и покрытия аналогичные	100,5	100,9	99,7	107,8	99,1
Плитки и плиты керамические	100,0	101,9	110,5	117,9	110,6
Портландцемент	100,6	100,7	95,3	101	94,4
Изделия из бетона для строительных целей	100,0	100,0	99,0	105,4	99,0
Бетоны и растворы	100,0	100,0	98,4	109,6	98,6
Металлы черные основные	99,9	99,0	98,9	99,8	98,5
Металлоконструкции строительные сборные	100,0	100,0	100,6	112,0	102,4

5.5 Цены на рынке жилья

Изменение цен продажи нового жилья

на конец периода, в процентах к декабрю предыдущего года	
2015г.	115,8
в процентах к предыдущему месяцу	
Февраль 2015г.	100,2
Февраль 2016г.	99,8

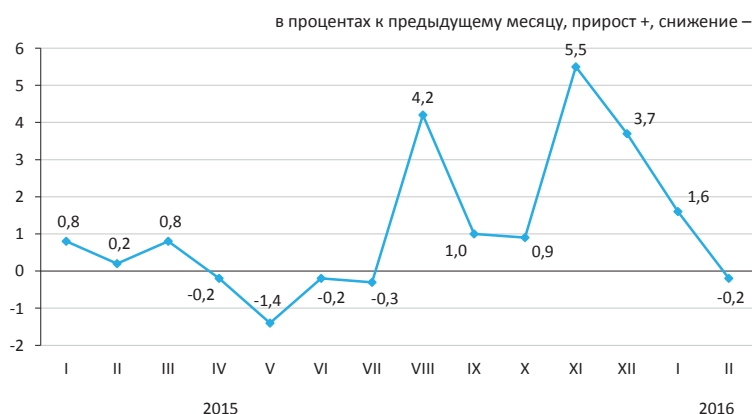

Изменение цен перепродажи благоустроенного жилья

на конец периода, в процентах к декабрю предыдущего года	
2015г.	109,1
в процентах к предыдущему месяцу	
Февраль 2015г.	100,1
Февраль 2016г.	99,6

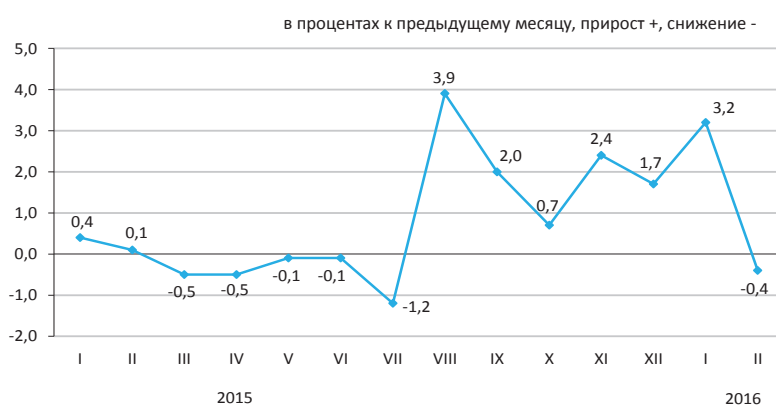

Изменение арендной платы за благоустроенное жилье

на конец периода, в процентах к декабрю предыдущего года	
2015г.	103,5
в процентах к предыдущему месяцу	
Февраль 2015г.	100,4
Февраль 2016г.	100,2

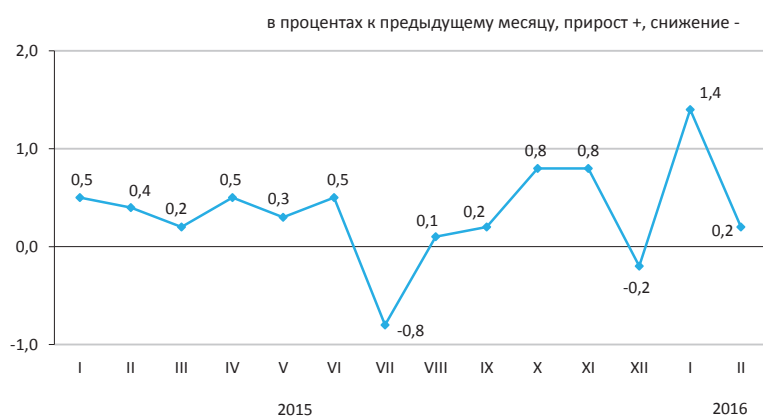

В феврале 2016г. в среднем по республике цены перепродажи благоустроенного жилья снизились на 0,4%, продажи нового — на 0,2%. Арендная плата за благоустроенное жилье стала выше на 0,2%.

	Цена за 1 кв.м, тенге	Февраль 2016г. к				Январь-февраль 2016г. к январю- февралю 2015г.
		январю 2016г.	декабрю 2015г.	февралю 2015г.	декабрю 2010г.	
Продажа нового жилья	260 090*	-0,2	1,4	16,3	72,2	16,5
Перепродажа благоустроенного жилья	195 264	-0,4	2,8	11,5	83,0	11,8
Арендная плата за благоустроенное жилье	1 302	0,2	1,6	4,1	55,6	4,2

* Цена за один квадратный метр общей площади квартир с черновой, чистовой отделкой.

5.6 Индекс цен оптовых продаж

на конец периода, в процентах к декабрю предыдущего года

2015г.	104,9
Февраль 2015г.	97,6
Февраль 2016г.	101,4

в процентах к предыдущему месяцу

в процентах к предыдущему месяцу, прирост +, снижение -

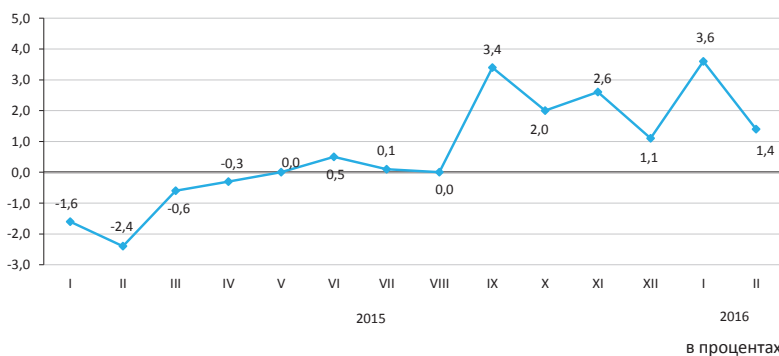

В феврале 2016г. по сравнению с предыдущим месяцем увеличение цен оптовых продаж отмечено на масла смазочные – на 5,8%, пропан и бутан сжиженные – на 3,8%, их уменьшение – на черные металлы на 2,6%, топливо дизельное – на 2,4%, бензин – на 1,6%, уголь каменный – на 1,1%. Конфеты шоколадные подорожали на 8%, масло оливковое – на 5,6%, картофель – на 4%, чай – на 3,8%, сахар – на 3,5%, молочные продукты – на 2%, мука – на 1,2%, баранина подешевела на 4,8%, яйца – на 1,7%, говядина – на 1,1%.

	Февраль 2016г. к				Январь-февраль 2016г. к
	январю-февралю 2015г.	июлю 2014г.	декабрю 2014г.	декабрю 2010г.	
Товары и продукция - всего	101,4	114,7	105,0	139,5	112,6
Потребительские товары	101,8	117,8	106,5	147,4	116,5
Продукция про-межуточного по-требления	99,8	105,0	100,6	124,5	102,4
Средства произ-водства	101,6	126,1	104,3	135,3	124,0

Товары классифицированные по конечному назначению

в процентах к предыдущему месяцу, прирост +, снижение -

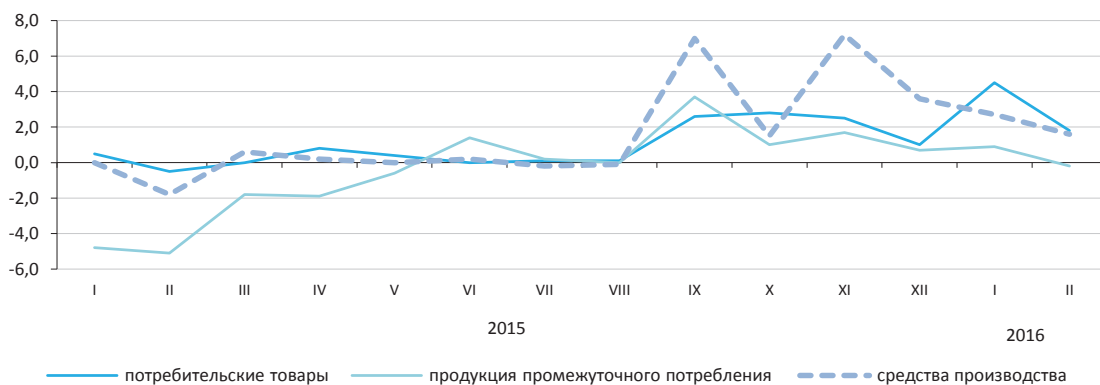

По основным группам

в процентах

	Февраль 2016г. к				Январь-февраль 2016г. к январю - февралю 2015г.
	январю-февралю 2015г.	июлю 2014г.	декабрю 2014г.	декабрю 2010г.	
Фрукты и овощи свежие	103,9	114,3	108,7	137,1	113,8
Мясо и мясные продукты	100,3	102,6	100,8	141,5	101,8
Продукты молочные, яйца, масла и жиры	102,3	109,5	105,3	134,2	107,9
Сахар, шоколад, изделия кондитерские	107,0	131,0	107,5	147,7	123,7
Кофе, чай, какао и пряности	103,2	119,1	105,5	141,7	117,7
Детали и принадлежности для автомобилей	100,5	117,6	101,4	138,4	117,2
Посуда и средства чистящие	100,3	110,6	102,5	136,5	110,9
Товары и препараты фармацевтические и медицинские	101,8	124,4	108,5	163,2	123,6
Топливо твердое, жидкое, газообразное	98,2	100,9	97,8	115,8	97,7
Товары химические	102,4	114,6	104,1	136,8	113,1
Шины	100,0	106,6	103,8	118,6	104,4

5.7 Индексы тарифов на услуги транспорта, почтовые, курьерские и связи для юридических лиц

На услуги грузового транспорта

на конец периода, в процентах к декабрю предыдущего года	
2015г.	125,9
в процентах к предыдущему месяцу	
Февраль 2015г.	100,7
Февраль 2016г.	100,8

в процентах к предыдущему месяцу, прирост +, снижение -

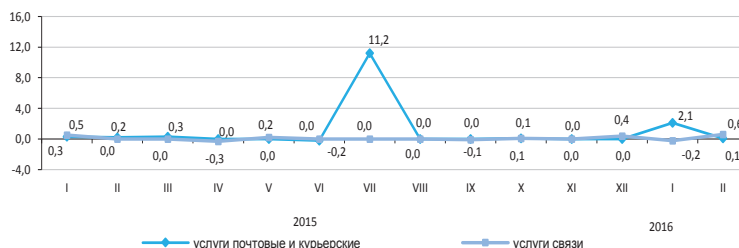

По видам грузового транспорта

В феврале 2016г. по сравнению с предыдущим месяцем тарифы на услуги воздушного транспорта повысились на 4,9%, трубопроводного — на 1,1%, автомобильного — на 0,8%, железнодорожного — на 0,6%.

	Февраль 2016г. к			
	январю 2016г.	декабрю 2015г.	февралю 2015г.	декабрю 2010г.
Грузовой транспорт	100,8	106,4	132,1	210,4
Автомобильный	100,8	101,1	99,7	113,1
Железнодорожный	100,6	104,2	124,3	188,8
Воздушный	104,9	123,3	123,3	128,7
Трубопроводный	101,1	109,5	145,3	245,1
Внутренний водный	100,0	100,0	99,5	123,4

На услуги почтовые и курьерские

на конец периода, в процентах к декабрю предыдущего года	
2015г.	112,0
в процентах к предыдущему месяцу	
Февраль 2015г.	100,2
Февраль 2016г.	100,1

в процентах к предыдущему месяцу, прирост +, снижение -

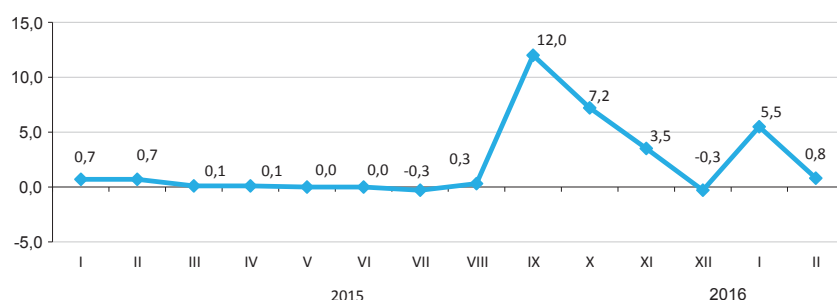

На услуги связи

на конец периода, в процентах к декабрю предыдущего года	
2015г.	100,7
в процентах к предыдущему месяцу	
Февраль 2015г.	100,0
Февраль 2016г.	100,6

По видам услуг почтовых, курьерских и связи

в процентах

	Февраль 2016г. к			
	январю 2016г.	декабрю 2015г.	февралю 2015г.	декабрю 2010г.
Услуги почтовые и курьерские	100,1	102,3	113,9	138,6
Услуги почтовые	100,0	102,1	127,6	206,0
Услуги курьерские	100,2	102,4	102,6	100,4
Услуги связи	100,6	100,3	100,5	78,2
Местная телефонная связь	100,0	100,0	100,2	97,7
Междугородная телефонная связь	100,0	100,1	104,6	100,8
Услуги по предоставлению доступа к Интернет по проводным сетям	100,9	100,9	97,7	55,0
Услуги мобильной связи	100,3	98,8	99,3	92,1
Услуги по предоставлению доступа к Интернет по беспроводным сетям	100,0	99,8	98,0	79,8
Услуги телекоммуникационные прочие	100,9	100,9	100,5	85,2

5.8 Индексы цен внешней торговли*

Экспортные поставки

на конец периода, в процентах к декабрю предыдущего года	
2015г.....	73,5
в процентах к предыдущему месяцу	
Январь 2015г.....	93,7
Январь 2016г.....	98,2



Импортные поступления

на конец периода, в процентах к декабрю предыдущего года	
2015г.....	89,0
в процентах к предыдущему месяцу	
Январь 2015г.....	92,8
Январь 2016г.....	104,5



В январе 2016г. снижение цен экспортных поставок отмечено на газовый конденсат на 9,6%, нефть – на 7,4%, их повышение – на пшеницу на 20,2%, свинец – на 10,7%, уголь – на 7,2%, ферросплавы – на 6,2%, медь – на 2,8%. Из импортируемой продукции чай подорожал на 23,9%, бумага – на 16,3%, обувь – на 14,4%, кофе – на 12,1%, масло растительное – на 1,8%, молочная продукция – на 0,6%, колбасные изделия подешевели на 0,4%.

в процентах	
	Январь 2016г. к декабрю 2015г.
Экспорт - всего	98,2
Сырье	95,5
Полуфабрикаты	104,7
Готовые товары	107,2
Импорт - всего	104,5
Сырье	103,7
Полуфабрикаты	103,8
Готовые товары	104,7

По группам продукции

в процентах		
	Экспортные поставки	Импортные поступления
	январь 2016г. к декабрю 2015г.	январь 2016г. к декабрю 2015г.
Молочная продукция, яйца птиц	101,5	100,6
Зерновые культуры	119,6	100,1
Сахар и кондитерские изделия из сахара	100,2	100,9
Алкогольные и безалкогольные напитки	137,5	100,2
Минеральные продукты	94,8	103,4
Черные и цветные металлы	104,9	102,9
Продукция химической промышленности	105,7	104,5
Пластмассы и изделия из них	101,8	105,2
Текстиль и текстильные изделия	136,5	108,9

* Предварительные данные. С января 2016г. индексы цен экспортных поставок, импортных поступлений характеризуют изменение цен внешнеторговых сделок, выраженных в тенге (в предыдущие годы – в долларах США).

5.9 Индекс цен на аренду коммерческой недвижимости

на конец периода, в процентах к декабрю предыдущего года	
2015г.....	102,1
в процентах к предыдущему месяцу	
Февраль 2015г.....	100,2
Февраль 2016г.....	99,9

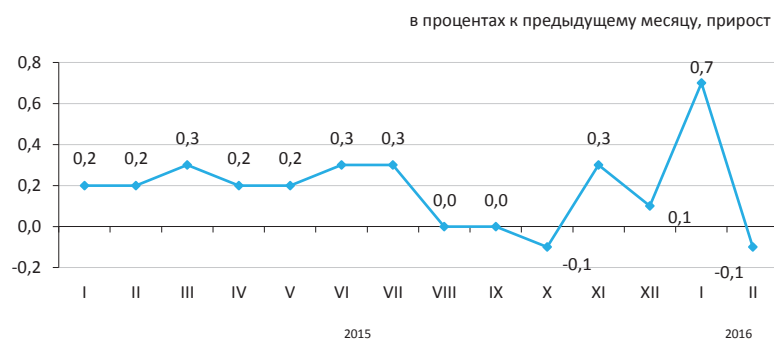

В феврале 2016г. по сравнению с предыдущим месяцем цены на аренду ресторанов и пунктов общественного питания снизились на 0,4%, торговых помещений – на 0,3%. Аренда паркингов стала дороже на 0,4%, помещений административно-офисного назначения – на 0,3%, складских и производственных помещений – по 0,1%.

	Февраль 2016г. к				в процентах
	январю 2016г.	февралю 2015г.	декабрю 2015г.	декабрю 2010г.	Январь-февраль 2016г. к январю-февралю 2015г.
Аренда коммерческой недвижимости	99,9	102,2	100,6	116,5	102,4
Помещения административно-офисного назначения	100,3	102,9	101,0	113,8	103,0
Торговые помещения	99,7	101,9	100,6	118,2	102,1
Рестораны и пункты общественного питания	99,6	103,9	100,2	113,6	104,2
Пункты бытового обслуживания, сервиса	100,0	101,2	100,1	125,8	101,4
Складские помещения	100,1	101,2	100,7	115,7	101,4
Производственные помещения	100,1	102,8	100,3	121,8	102,9
Паркинги	100,4	101,2	100,3	106,2	101,1
Прочие типы коммерческой недвижимости	99,5	105,7	102,2	115,4	106,2

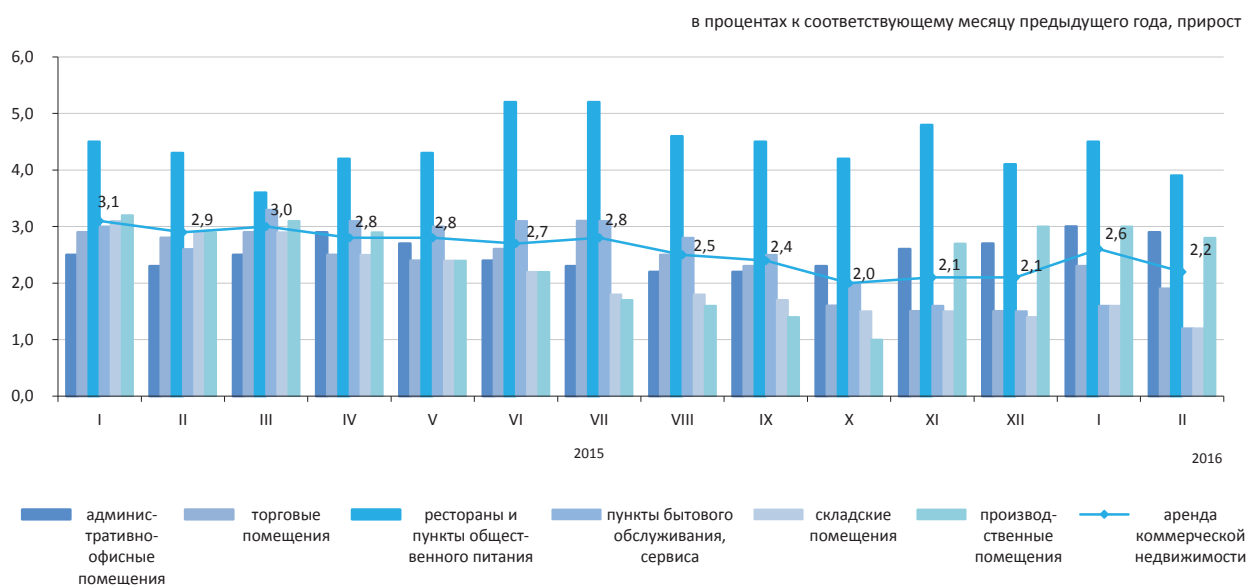

6. Национальная экономика

6.1 Краткосрочный экономический индикатор

в процентах к соответствующему месяцу
предыдущего года

	2015	2016
Январь	101,1	98,5
Февраль	102,7	100,3
Март	102,2	
Апрель	101,4	
Май	102,8	
Июнь	102,4	
Июль	100,4	
Август	96,6	
Сентябрь	99,7	
Октябрь	98,0	
Ноябрь	100,1	
Декабрь	100,2	

в процентах к соответствующему месяцу предыдущего года

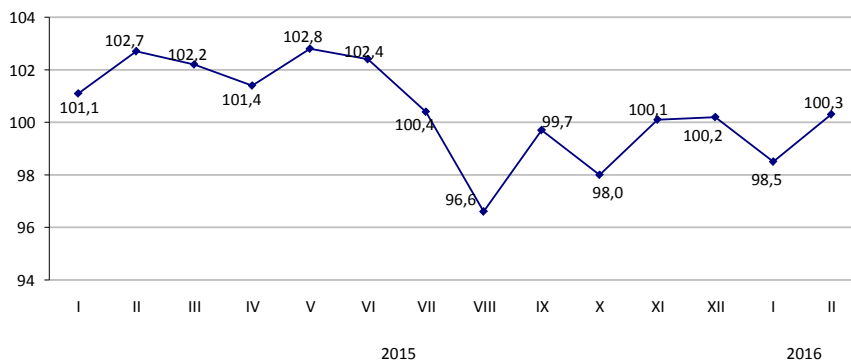

в процентах к соответствующему периоду
предыдущего года

	2015	2016
Январь	101,1	98,5
Январь-февраль	101,9	99,5
Январь-март	102,0	
Январь-апрель	101,7	
Январь-май	102,0	
Январь-июнь	102,0	
Январь-июль	101,7	
Январь-август	101,0	
Январь-сентябрь	100,8	
Январь-октябрь	100,5	
Январь-ноябрь	100,4	
Январь-декабрь	100,4	

в процентах к соответствующему периоду предыдущего года

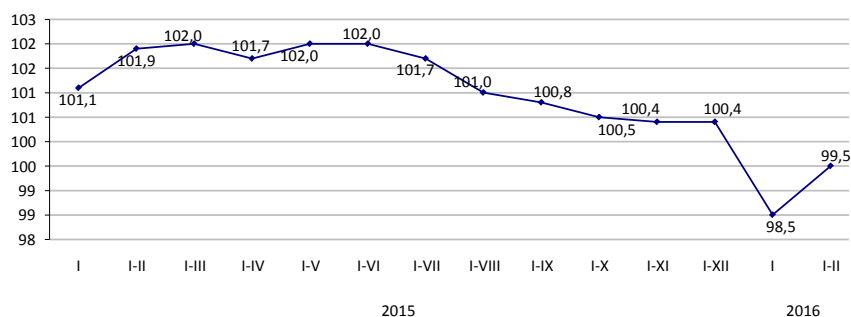

Краткосрочный экономический индикатор – показатель, характеризующий тенденции развития экономики. Его расчет осуществляется для обеспечения оперативности и базируется на изменении индексов выпуска по базовым отраслям: сельское хозяйство, промышленность, строительство, торговля, транспорт и связь. Доля указанных отраслей в объеме ВВП составляет 67-68%.

6.2 Валовой внутренний продукт

ИФО, в процентах к предыдущему году	
2006г.....	110,7
2007г.....	108,9
2008г.....	103,3
2009г.....	101,2
2010г.....	107,3
2011г.....	107,2
2012г.....	104,6
2013г.....	105,8
2014г.....	104,1
2015г.*.....	101,2



Производство товаров и услуг

В структуре ВВП за январь-декабрь 2015г. по оперативным данным производство товаров составило 36,3%, производство услуг 56,8%. Основную долю в производстве ВВП занимает промышленность 25,5%, оптовая и розничная торговля; ремонт автомобилей и мотоциклов – 17,1%.

	Январь-декабрь 2015г.*		
	ВДС, млн. тенге	индекс физического объема	дефлятор
Производство товаров	14 798 352,5	100,1	99,3
Производство услуг	23 162 033,3	102,3	104,1

ВВП по видам экономической деятельности

в процентах к соответствующему периоду предыдущего года				
	ВДС, млн. тенге	Индекс физического объема	Дефлятор	Структура ВВП, в процентах к итогу
		январь-декабрь 2015г.*		
Валовой внутренний продукт	40 761 445,1	101,2	98,9	100,0
Сельское, лесное и рыбное хозяйство	1 924 768,3	104,4	107,3	4,7
Промышленность	10 406 923,9	98,5	97,7	25,5
Строительство	2 466 660,3	104,3	100,3	6,1
Оптовая и розничная торговля; ремонт автомобилей и мотоциклов	6 960 618,3	100,3	109,6	17,1
Транспорт и складирование	3 260 521,3	105,5	98,3	8,0
Услуги по проживанию и питанию	406 200,6	103,9	106,7	1,0
Информация и связь	795 147,5	100,6	78,6	1,9
Финансовая и страховая деятельность	1 409 092,0	103,1	113,9	3,5
Операции с недвижимым имуществом	3 445 594,6	102,8	102,1	8,4
Профессиональная, научная и техническая деятельность	1 781 205,6	102,3	104,2	4,4
Деятельность в области административного и спомогательного обслуживания	778 884,7	100,3	103,1	1,9
Государственное управление и оборона; обязательное социальное обеспечение	781 527,4	104,3	96,9	1,9
Образование	1 190 587,4	103,2	102,5	2,9
Здравоохранение и социальные услуги	742 807,6	103,0	108,2	1,8
Искусство, развлечения и отдых	308 697,4	102,2	104,5	0,8
Предоставление прочих видов услуг	1 271 194,8	101,8	111,6	3,1
Деятельность домашних хозяйств, нанимающих домашнюю прислугу и производящих товары и услуги для собственного потребления	29 954,1	100,0	102,9	0,1
Валовая добавленная стоимость	37 960 385,8	101,4	102,1	93,1
Налоги на продукты	2 801 059,3	98,9	69,0	6,9

* Оперативные данные.

6.3 Платежный баланс

Сальдо по счету текущих операций платежного баланса

млн. долларов США
III квартал 2014г.-1 093,4
III квартал 2015г.-1 419,0

За III квартал 2015г. сложилось отрицательное сальдо по счету текущих операций платежного баланса в сумме -1419 млн. долларов США (в III квартале 2014г. результат был отрицательным и составил -1093,4 млн. долларов США).

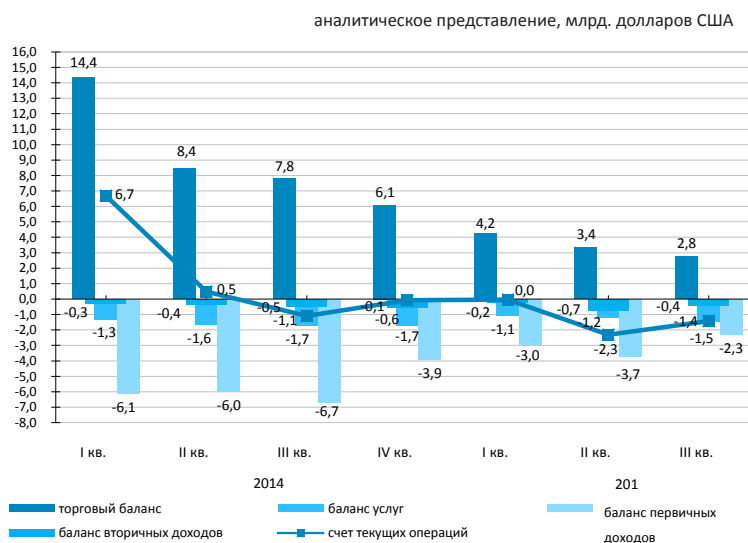

стандартное представление, млн. долларов США

	2014				2015		
	I кв.	II кв.	III кв.	IV кв.	I кв.	II кв.	III кв.
Текущий счет	6 677,9	477,8	-1 093,4	-68,3	-49,2	-2 309,5	-1 419,0
Счет операций с капиталом	16,0	2,9	2,2	8,3	-3,6	44,3	3,5
Счет финансовых операций	3 647,2	-2 136,2	-2 469,7	-1 584,2	-2 018,3	-2 286,7	-3 758,6
Нетто ошибки и пропуски	-3 046,7	-2 616,9	-1 378,5	-1 524,2	-1 965,6	-21,5	-2 343,1

Финансовый счет

В III квартале 2015г. сальдо по операциям с прямыми инвестициями составило -1138,6 млн. долларов (-3633,4 млн. долларов в III квартале 2014г.). За отчетный период чистое приобретение финансовых активов составило 219,3 млн. долларов, а чистое принятие обязательства составило 1357,9 млн. долларов.

В III квартале 2015г. результат операций с портфельными инвестициями составил -5185,8 млн. долларов (1947 млн. долларов в III квартале 2014г.).

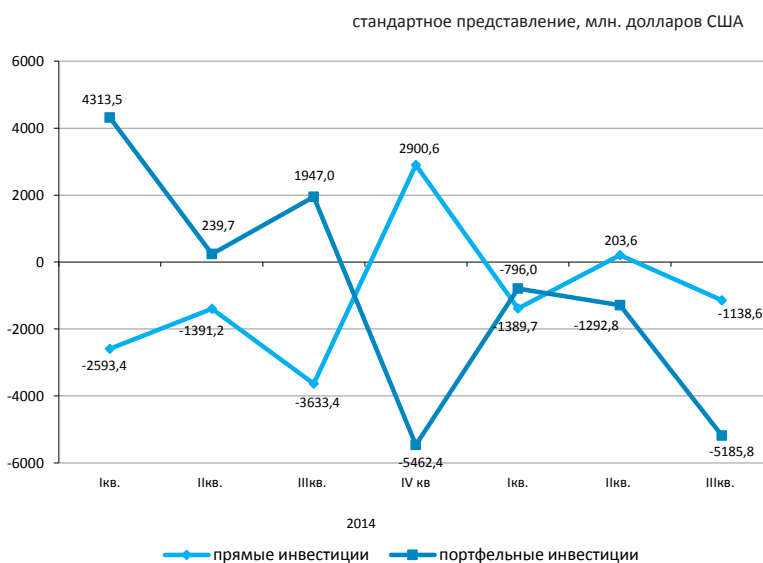

6.4 Инвестиции в основной капитал

в процентах к соответствующему периоду предыдущего года

Январь-февраль 2015г. 102,5
 Январь-декабрь 2015г. 103,7
 Январь-февраль 2016г. 104,1

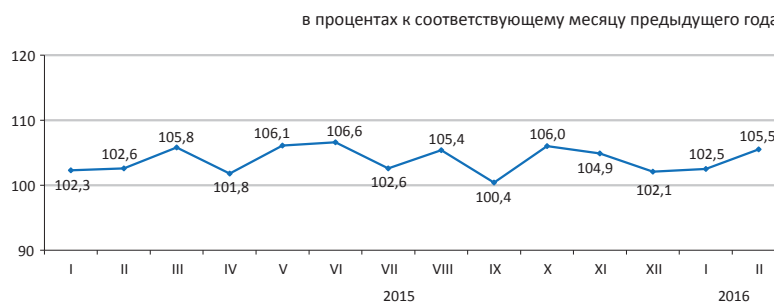

По источникам финансирования

Преобладающими источниками инвестиций в январе-феврале 2016г. остаются собственные средства хозяйствующих субъектов, объем которых составил 413,7 млрд. тенге.

	Январь-февраль 2016г.	
	млн. тенге	удельный вес, в процентах
Инвестиции в основной капитал	601 888	100,0
в том числе за счет средств:		
государственного бюджета	25 740	4,3
собственных	413 711	68,7
кредитов банков	38 411	6,4
из них:		
кредитов иностранных банков	13 173	2,2
других заемных	124 026	20,6
из них:		
заемных средств нерезидентов	108 054	18,0

По технологической структуре

В январе-феврале 2016г. по сравнению с соответствующим периодом 2015г. наблюдается увеличение на 3,5% инвестиционных вложений, направленных на работы по строительству и капитальному ремонту зданий и сооружений.

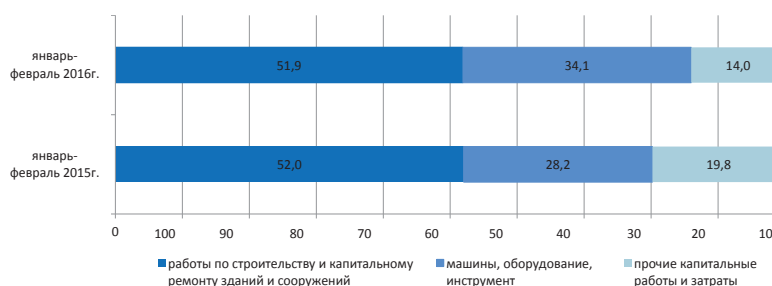

По направлениям использования

Значительная доля инвестиций в основной капитал в январе-феврале 2016г. приходится на горнодобывающую промышленность и разработку карьеров (43,9%), транспорт и складирование (9,3%), операции с недвижимым имуществом (14,2%).



По размерности предприятий

Объем инвестиционных вложений крупных предприятий за январь-февраль 2016г. составил 362,5 млрд. тенге.



6.5 Топливо-энергетические ресурсы (ТЭР)

Ресурсы

В январе 2016г. общие ресурсы основных природных видов топлива (нефти, включая газовый конденсат, газа природного и угля каменного), вовлеченных в экономический оборот республики, составили 16,1 млн. тонн условного топлива.

	Удельный вес в общем объеме природных ресурсов	Январь 2016г. к январю 2015г.		
		ресурсы	производство	импорт
Уголь каменный	31,7	94,2	94,1	149,6
Нефть сырая	43,8	98,9	99,1	-
Газ природный	15,8	136,9	103,9	в 2,1 раза
Газовый конденсат	8,7	100,7	101,8	-

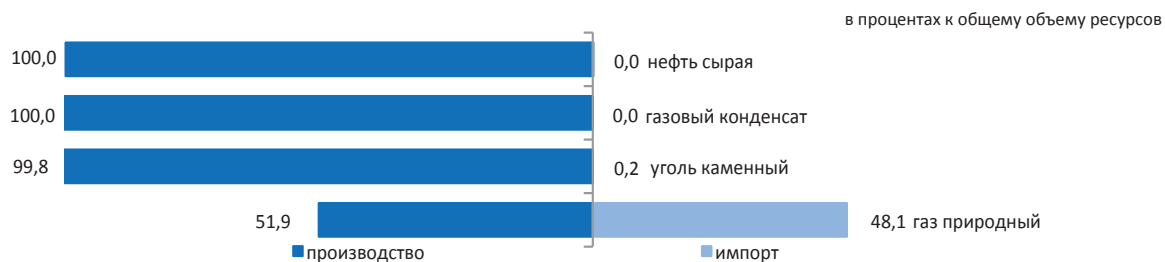

Ресурсы нефтепродуктов формируются в основном за счет отечественного производства (68,5–100% от общего объема ресурсов). Спрос на нефтепродукты частично восполнен их импортом. В январе 2016г. по сравнению с соответствующим периодом 2015г. в структуре ресурсов наблюдается уменьшение доли импорта бензина моторного (на 17,3%), газойля (на 4,5%), мазута (на 0,5%).

в процентах				
	Январь 2016г. к январю 2015г.	К общему объему ресурсов		
	ресурсы	производство	импорт	экспорт
Бензин моторный	79,2	71,6	28,4	-
Газойли	66,3	93,8	6,2	1,2
Мазут	85,6	68,5	-	100,0
Пропан и бутан сжиженные	87,9	100,0	-	89,5
Керосин	29,9	-	100,0	28,8

Объемы экспорта нефти сырой

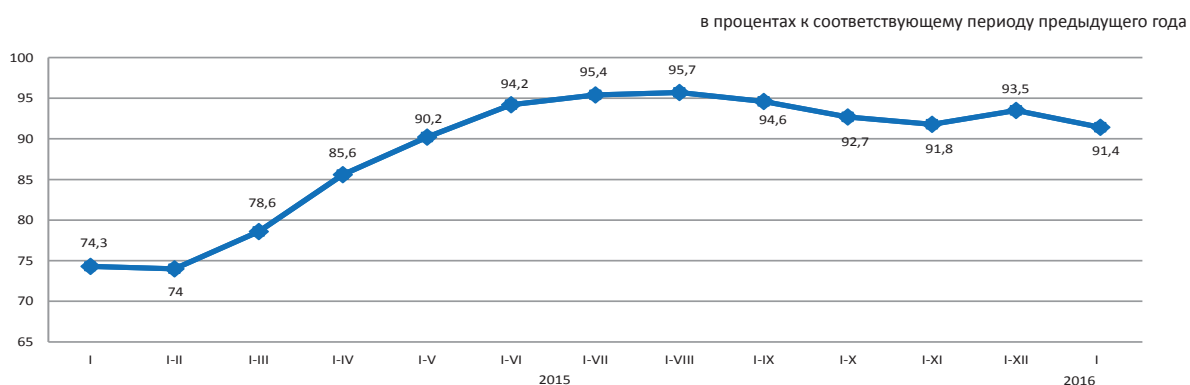

6.6 Статистика предприятий

Количество юридических лиц

	По состоянию на 01.02.2016г.	По состоянию на 01.03.2016г.
Зарегистрированные	362 051	364 238
Действующие	223 416	226 340

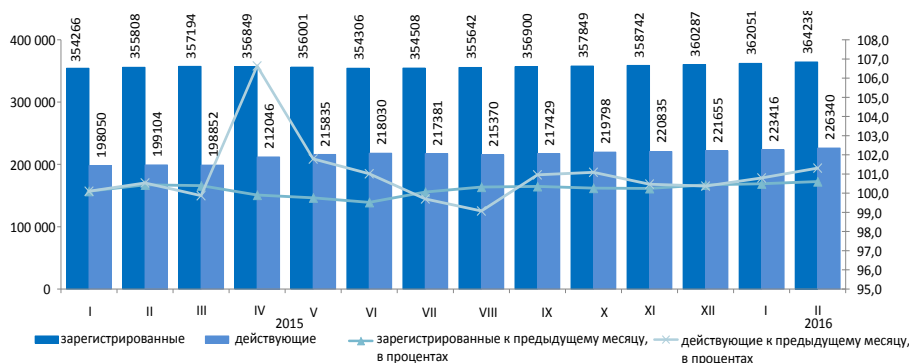

Юридические лица по видам деятельности и активности*

В феврале по сравнению с январем наблюдается некоторое увеличение количества юридических лиц. С начала года наибольшее количество зарегистрированных юридических лиц сохраняется в оптовой и розничной торговле (включая ремонт автомобилей и мотоциклов), доля которых на 1 марта 2016г. составила 29,6%. На втором месте - строительство (14,2%), на третьем – предоставление прочих видов услуг (7,8%). В совокупности доля этих трех видов деятельности составляет 51,6% всех зарегистрированных юридических лиц.

	Всего зарегистрировано	Из них				
		действующие	в том числе			в процессе ликвидации
			еще не активные (новые)	активные	временно не активные	
Всего	364 238	226 340	31 016	127 334	67 990	4 159
Оптовая и розничная торговля; ремонт автомобилей и мотоциклов	107 727	56 023	8 257	27 688	20 078	1 492
Строительство	51 655	32 427	5 086	12 787	14 554	604
Предоставление прочих видов услуг	28 546	17 492	5 356	7 536	4 600	182
Профессиональная, научная и техническая деятельность	26 764	16 217	1 786	8 877	5 554	240
Обрабатывающая промышленность	20 912	13 409	1 532	6 648	5 229	310
Образование	19 555	17 114	833	15 246	1 035	155
Операции с недвижимым имуществом	16 769	11 231	743	8 020	2 468	174
Деятельность в области административного и вспомогательного обслуживания	14 821	9 772	1 196	5 590	2 986	103
Транспорт и складирование	14 008	8 927	1 204	4 904	2 819	155
Сельское, лесное и рыбное хозяйство	13 064	7 826	922	5 195	1 709	238
Государственное управление и оборона; обязательное социальное обеспечение	9 933	9 336	53	9 199	84	55
Финансовая и страховая деятельность	9 281	5 551	739	3 380	1 432	96
Информация и связь	8 788	5 601	1 063	2 768	1 770	75
Здравоохранение и социальные услуги	5 984	4 448	434	3 388	626	88
Искусство, развлечения и отдых	5 326	3 560	519	2 333	708	34
Услуги по проживанию и питанию	4 674	3 101	650	1 598	853	41
Горнодобывающая промышленность и разработка карьеров	3 045	2 068	341	910	817	44

Зарегистрированные юридические лица по формам собственности

	По состоянию на 01.02.2016г.	По состоянию на 01.03.2016г.
Всего	362 051	364 238
частная	317 268	319 466
государственная	27 192	27 179
иностранная	17 591	17 593

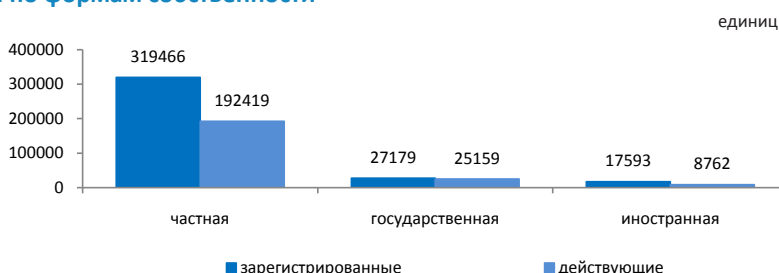

Зарегистрированные юридические лица по размерности

	По состоянию на 01.02.2016г.	По состоянию на 01.03.2016г.
Всего	362 051	364 238
малые	352 903	355 084
средние	6 628	6 636
крупные	2 520	2 518

Зарегистрированные юридические лица по активности

	По состоянию на 01.02.2016г.	По состоянию на 01.03.2016г.
Всего	362 051	364 238
действующие	223 416	226 340
активные	125 652	127 334
временно не активные	67 409	67 990
еще не активные (новые)	30 355	31 016
в процессе ликвидации	4 146	4 159

6.7 Инвестиционная деятельность недропользователей

(По данным Комитета геологии и недропользования)

Объем инвестиций в недропользование минерально-сырьевого комплекса (без учета инвестиций в УВС) за 2015г. составил 1269719,8 млн. тенге, в том числе: в разведку - 29820,8 млн. тенге (2% от всего объема инвестиций), прочие инвестиции - 1239899,1 млн. тенге (98%).

Приоритетным направлением инвестирования являются объекты недропользования полиметаллов - 249255,7 млн. тенге, что составляет 20% от общего объема инвестиций за 2015г. (1269719,8 млн. тенге), также крупные инвестиции направлены на основные, приоритетные виды полезных ископаемых: на - медь 222462,9 млн. тенге (17% от всех инвестиций); на уголь - 184870,3 млн. тенге (15%); на уран - 161835,4 млн. тенге (13%); на золото - 138845,7 млн. тенге (11%), на железо, марганец - 125350,8 млн. тенге (10%); на хромиты - 53387,8 млн. тенге (4%); на общераспространенные ПИ - 43247,7 млн. тенге (3%); на алюминий (бокситы) - 15424,2 млн. тенге (1%); на подземные воды - 13504,1 млн. тенге (1%); на фосфориты - 12871,4 млн. тенге (1%); на операции не связанные с добычей - 24811,8 млн. тенге (2%); на прочие ПИ - 23852 млн. тенге (2%).

Структура инвестиций в недропользование:

- затраты на добычу - 966150,5 млн. тенге;
- капитальные затраты - 226212,8 млн. тенге;
- затраты на геологоразведку 29820,8 млн. тенге;
- затраты на социальную сферу и местную инфраструктуру - 12945,8 млн. тенге;
- затраты на мониторинг состояния (загрязнения) недр - 12060,1 млн. тенге;
- затраты на проведение операций, не связанных с добычей - 6978,3 млн. тенге;
- средства, выделенные на обучение казахстанских специалистов - 5402,6 млн. тенге;
- затраты на НИОКР - 8324,1 млн. тенге;
- затраты на приобретение технологий - 1825,3 млн. тенге.

Численность работающих на контрактных объектах составила 107 тыс. человек. В развитие социальной сферы и местной инфраструктуры инвестировано 12945,8 млн. тенге. Затраты на обучение казахстанских специалистов составили 5402,6 млн. тенге.

За 2015г. сумма налогов и платежей недропользователями в бюджет страны составила 286034,9 млн. тенге, в том числе:

- НДПИ - 117500,9 млн. тенге (41% от общей суммы налогов и платежей);
- корпоративный подоходный налог - 68991,6 млн. тенге (24%);
- НДС - 16517,6 млн. тенге (6%);
- социальный налог - 18755,7 млн. тенге (7%);
- налог на сверхприбыль - 2630,7 млн. тенге (1%);
- другие налоги и платежи - 61638,4 млн. тенге (21%).

	Объем инвестиций	млн. тенге	
		В том числе	
		затраты на разведку	прочие инвестиции
Республика Казахстан	1 269 719,8	29 820,8	1 239 899,1
Акмолинская	84 299,	2 943,8	81 355,7
Актюбинская	98 990,1	1 089,0	97 901,1
Алматинская	10 683,0	2 247,5	8 435,5
Атырауская	11 807,4	70,3	11 737,1
Западно-Казахстанская	1 614,5	249,5	1 365,0
Жамбылская	33 836,3	1 289,2	32 547,1
Карагандинская	317 384,5	4 182,1	313 202,4
Костанайская	146 909,8	1 562,9	145 346,8
Кызылординская	45 923,9	1 373,4	44 550,5
Мангистауская	6 637,7	24,0	6 613,7
Южно-Казахстанская	125 682,7	10 108,8	115 573,9
Павлодарская	98 248,5	338,2	97 910,3
Северо-Казахстанская	2 057,6	621,5	1 436,1
Восточно-Казахстанская	285 644,3	3 720,6	281 923,7

Распределение инвестиций полезных ископаемых за 2015г.

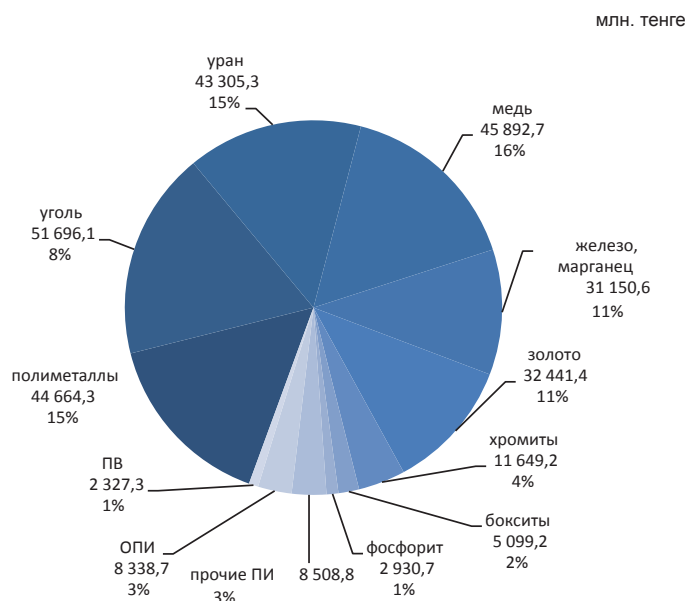

7. Торговля

7.1 Внутренняя торговля

Розничная торговля

	в процентах к предыдущему году
2015г*.....	99,6
	в процентах к предыдущему месяцу
Февраль 2015г.....	92,9
Февраль 2016г.....	99,1
	в процентах к соответствующему месяцу предыдущего года
Февраль 2015г.....	103,1
Февраль 2016г.....	98,9
	в процентах к соответствующему периоду предыдущего года
Январь-февраль 2015г.....	103,9
Январь-февраль 2016г.....	95,7

* Оперативные данные.

в процентах к соответствующему месяцу предыдущего года

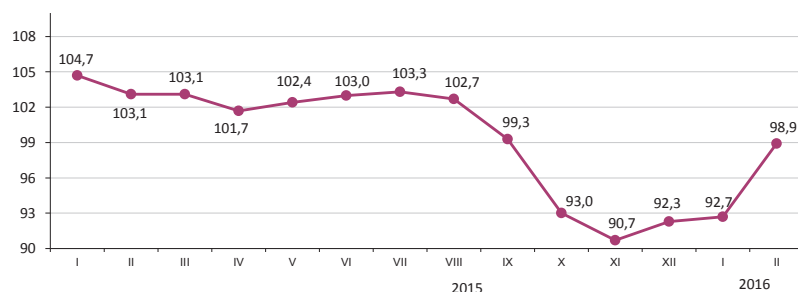

Объем розничной торговли за январь-февраль 2016г. составил 985 млрд. тенге или 95,7% к уровню соответствующего периода 2015г. Розничная реализация товаров торгующими предприятиями уменьшилась на 5,4%, индивидуальными предпринимателями, в том числе торгующими на рынках — на 3,1% по сравнению с январем-февралем 2015г.

На 1 марта 2016г. объем товарных запасов торговых предприятий (по отчитавшимся предприятиям) в розничной торговле составил 378,4 млрд. тенге, в днях торговли — 80 дней.

Доля продовольственных товаров в общем объеме розничной торговли составляет 35,8%, непродовольственных товаров — 64,2%. Объем реализации продовольственных товаров увеличился по сравнению с январем-февралем 2015г. на 5,5%, непродовольственных товаров уменьшился — на 8,6%.

	Удельный вес	Февраль 2016г. к февралю 2015г.	Февраль 2016г. к январю 2015г.	Январь-февраль 2016г. к январю-февралю 2015г.
Розничная торговля торгующими предприятиями	100,0	98,9	99,1	95,7
индивидуальными предпринимателями, в том числе торгующими на рынках	54,3	99,5	97,0	94,6
	45,7	98,2	101,6	96,9

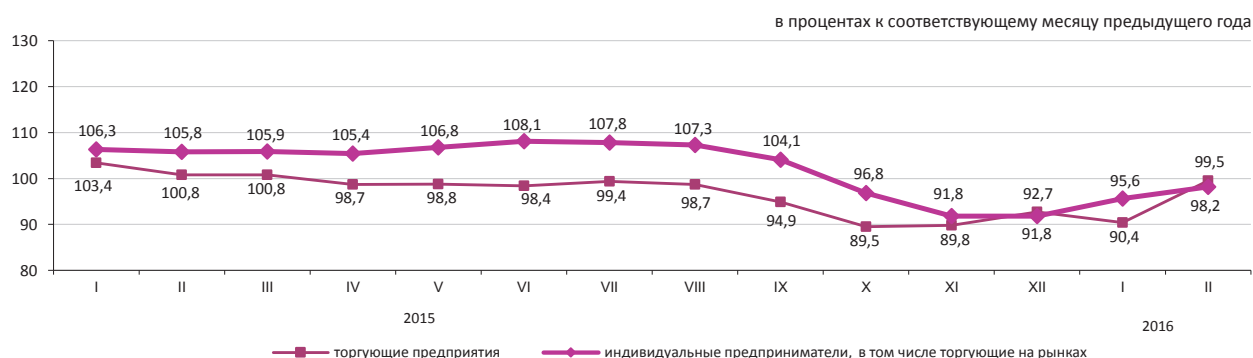

Оптовая торговля

Объем оптовой торговли за январь-февраль 2016г. составил 2085,6 млрд. тенге или 93% к уровню соответствующего периода 2015г. В структуре оптового товарооборота преобладают непродовольственные товары и продукция производственно-технического назначения (79,5%).

7.2 Баланс ресурсов и использования отдельных товаров

(по данным КГД МФ и КС)

Продовольственные товары

Значительный удельный вес товаров отечественного производства наблюдается в ресурсах большинства продовольственных товаров. На рынке продовольствия практически полностью производятся в республике ресурсы муки (100% от общего объема ресурсов) и мяса (95%). Ресурсы муки, сахара, молочных продуктов увеличились в январе 2016г. по сравнению с январем 2015г. за счет увеличения их производства в республике. Более половины произведенной муки идет на экспорт (58,8%), объем которого увеличился по сравнению с аналогичным периодом прошлого года на 25,2%. В ресурсах круп, молочных продуктов, макарон также преобладает отечественное производство (95,9%, 83,9%, 83% соответственно).

	Январь 2016г. к январю 2015г.			в процентах К общему объему ресурсов	
	ресурсы	произ-водство	импорт	экспорт	реализация на внутреннем рынке
Мука	108,5	108,8	12,4	58,8	41,2
Крупа	80,6	104,7	12,6	26,1	73,9
Макаронные изделия	99,6	102,7	86,9	7,9	92,1
Хлебобулочные и кондитерские изделия	99,2	100,1	84,3	0,6	99,4
Сахар	149,6	в 2,2 раза	58,8	0,1	99,9
Растительное масло	90,1	88,8	91,8	13,4	86,6
Мясо птицы	90,3	120,1	43,8	3,1	96,9
Молочные продукты	103,2	103,4	102,2	1,1	98,9

в процентах к общему объему ресурсов

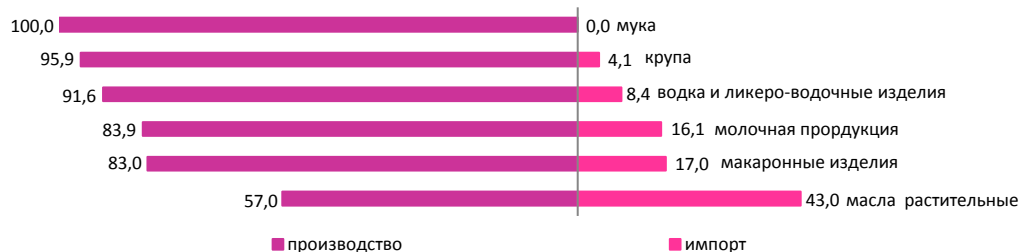

Непродовольственные товары

Рынок непродовольственных товаров обеспечивается преимущественно, ввозом из других стран. Преобладание импорта в наполнении ресурсов наблюдается по таким товарам, как средства гигиены полости рта (98,7%), одежда верхняя (97,1%), парфюмерия и средства туалетные (93,1%), средства моющие (91,5%), ковры и изделия ковровые (63,5%). Среди электробытовых товаров также значителен импорт миксеров и соковыжималок, стиральных машин (по 100%), телевизоров (91%). По ресурсам строительных материалов складывается аналогичная ситуация. Отечественное производство преобладает только в ресурсах строительных материалов, являющихся природным сырьем (99,5-100%): асбест, пески природные, известняк, гипс, мел, доломит, глина и каолин. Производство портландцемента за январь 2016г. против соответствующего периода 2015г. уменьшилось на 23,5%. Доля отечественного производства в общем объеме ресурсов портландцемента составила 94,1%.

	Январь 2016г. к январю 2015г.			в процентах К общему объему ресурсов	
	ресурсы	производство	импорт	экспорт	реализация на внутреннем рынке
Автомобили легковые	22,8	15,2	24,3	0,9	99,1
Автомобили грузовые	29,0	74,7	25,1	5,6	94,4
Одежда верхняя	36,5	123,1	35,7	5,6	94,4
Счетчики электро-энергии	24,0	22,4	48,7	-	100,0
Телевизоры	82,6	32,1	97,9	9,8	90,2
Ткани хлопчатобумажные	100,7	86,2	117,0	22,1	77,9
Обувь	18,8	86,8	17,4	2,4	97,6
Мебель кухонная	62,0	77,9	35,9	-	100,0
Предметы домашнего обихода	72,0	37,6	94,7	0,5	99,5

в процентах к общему объему ресурсов

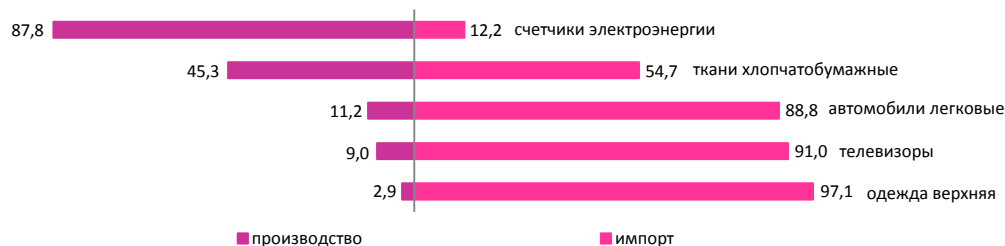

7.3 Внешнеторговый оборот

(Данные КГД МФ и КС)

	в процентах к предыдущему месяцу
Январь 2015г.....	82,7
Январь 2016г.....	69,6
	в процентах к соответствующему месяцу предыдущего года
Январь 2015г.....	70,3
Январь 2016г.....	57,7



По структуре внешнеторгового оборота

Внешнеторговый оборот в январе 2016г. составил 4,3 млрд. долларов США (по сравнению с январем 2015г. уменьшился на 42,3%), в том числе экспорт – 2,7 млрд. долларов США (на 42,6% меньше) и импорт – 1,6 млрд. долларов США (на 41,6% уменьшился).

Экспорт со странами ЕАЭС составил 228,3 млн. долларов США или на 25,7% меньше, чем в январе 2015г., импорт – 534,1 млн. долларов США (на 45,3% уменьшился).

	в процентах
	Январь 2016г. к январю 2015г.
Внешнеторговый оборот	57,7
в том числе:	
экспорт	57,4
импорт	58,4

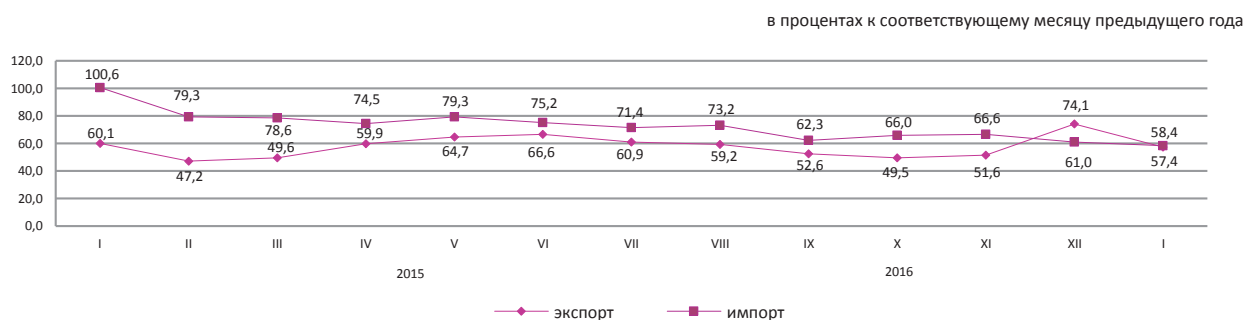

По отдельным странам

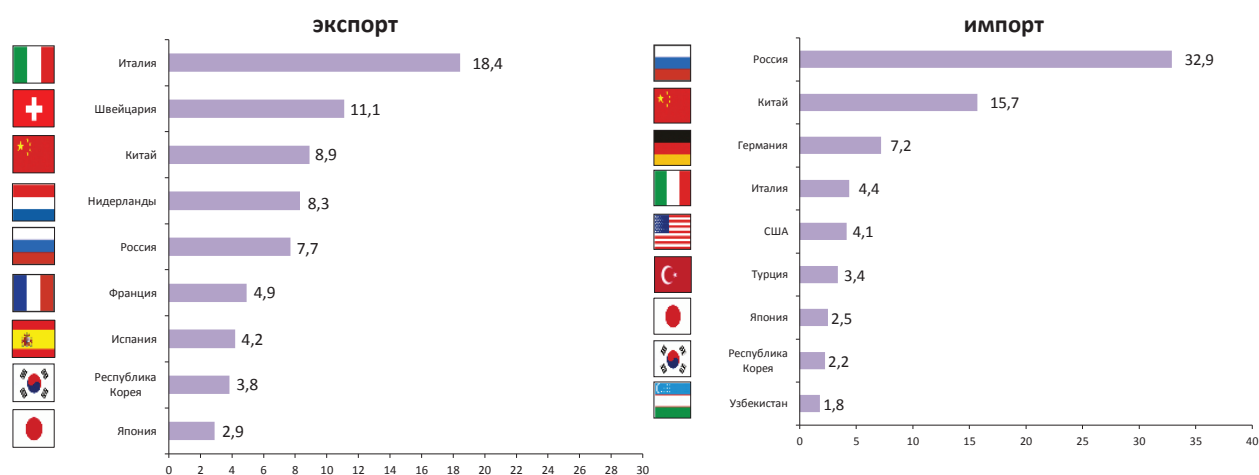

8. Реальный сектор экономики

8.1 Промышленное производство

в процентах к соответствующему периоду предыдущего года

Январь-февраль 2015г.....100,4
Январь-декабрь 2015г.....98,4
Январь-февраль 2016г.....99,7

в процентах к соответствующему месяцу предыдущего года

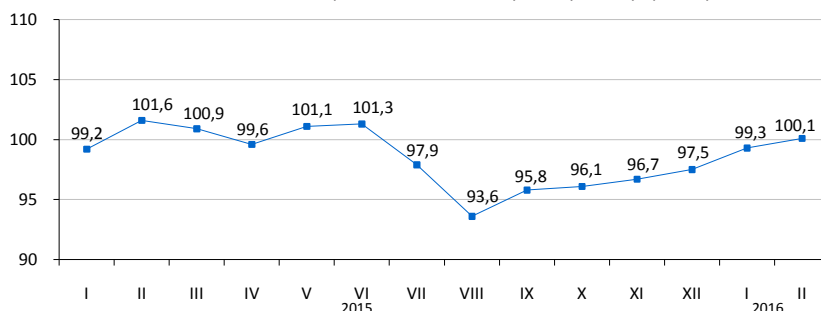

По отраслям промышленности

В январе-феврале 2016г. промышленной продукции произведено на 2604,1 млрд. тенге, в том числе в горнодобывающей и обрабатывающей отраслях – соответственно на 1276,9 и 1011,2 млрд. тенге, в электроснабжении, подаче газа, пара, воздушном кондиционировании – на 288,3 млрд. тенге, в водоснабжении; канализационной системе, контроле над сбором и распределением отходов – на 27,7 млрд. тенге.

	в процентах	
	Январь-февраль 2016г. к январю-февралю 2015г.	Удельный вес в общем объеме, январь-февраль 2016г.
Промышленность	99,7	100,0
Горнодобывающая промышленность и разработка карьеров	99,1	49,0
Обрабатывающая промышленность	100,8	38,8
Электроснабжение, подача газа, пара и воздушное кондиционирование	99,6	11,1
Водоснабжение; канализационная система, контроль над сбором и распределением отходов	94,7	1,1

в процентах к соответствующему месяцу предыдущего года

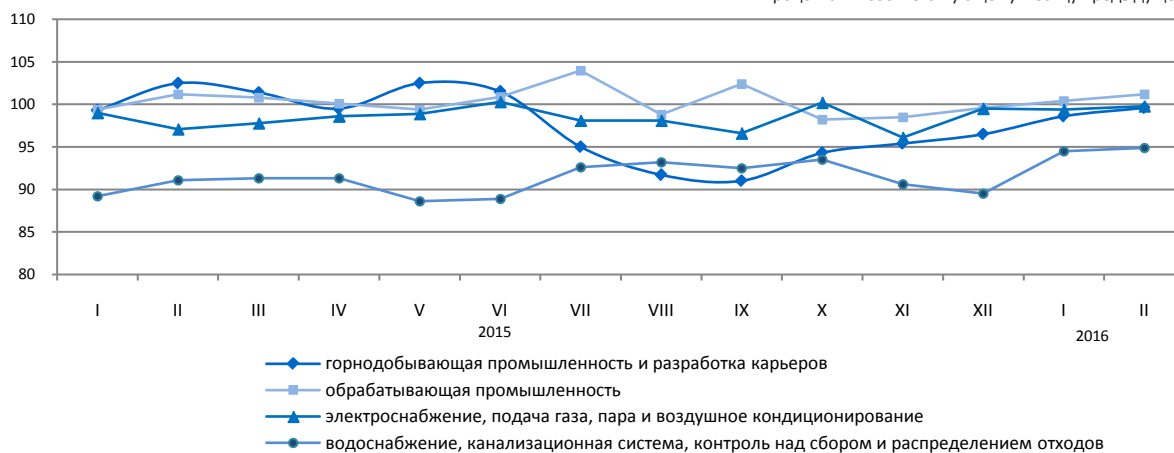

По отраслям обрабатывающей промышленности

	Январь-февраль 2016г., млрд. тенге	Январь-февраль 2016г. в процентах к январю-февралю 2015г.
Обрабатывающая промышленность	1 011,2	100,8
Производство продуктов питания	180,5	104,1
Производство напитков	25,4	86,4
Производство табачных изделий	12,0	91,4
Легкая промышленность	9,4	99,8
Производство бумаги и бумажной продукции	6,0	101,2
Производство кокса и продуктов нефтепереработки	88,8	95,3
Производство продуктов химической промышленности	48,3	101,4
Производство резиновых и пластмассовых изделий	18,4	110,3
Производство прочей неметаллической минеральной продукции	37,7	103,5
Металлургическая промышленность	457,6	110,6
Машиностроение	82,8	67,4

Производство промышленной продукции в натуральном выражении

	Январь-февраль 2016г.	Январь-февраль 2015г.
добыча угля и lignита		
Уголь - всего, тыс. тонн	17 084,8	18 235,3
добыча сырой нефти и природного газа		
Нефть, тыс. тонн	11 053,9	11 153,8
Газовый конденсат, тыс. тонн	2 210,8	2 161,2
Природный газ, млн. куб. м	8 029,1	7 768,2

добыча металлических руд		
Железная руда, тыс. тонн	5 145,5	8 060,6
Медная руда, тыс. тонн	9 376,1	5 755,4
Золотосодержащие руды, тыс. тонн	3 074,8	2 623,2
Хромовый концентрат, тыс. тонн	587,8	693,4

производство продуктов питания		
Мясо, тонн	37 082	34 953
Молоко, тонн	74 822	68 913
Мука, тонн	629 689	540 735
Хлеб, тонн	126 739	128 927
Крупа, тонн	10 068	6 639

производство продуктов нефтепереработки		
Бензин, тыс. тонн	448,2	427,8
Керосин, тыс. тонн	24,5	39,9
Пропан и бутан сжиженные, тыс. тонн	329,4	348,3
Газойли, тыс. тонн	546,1	760,0
Мазут, тыс. тонн	413,9	518,2

металлургическая промышленность		
Ферросплавы, тонн	288 953	290 852
Плоский прокат, тонн	423 392	368 225
Рафинированный свинец, тонн	23 290	18 786
Цинк, тонн	53 459	52 525
Рафинированная медь, тонн	67 653	61 366

электроснабжение, подача газа, пара и воздушное кондиционирование		
Электроэнергия, млн. кВт. ч	16 536,2	16 906,7
Теплоэнергия, тыс. Гкал	22 566,1	22 112,0

водоснабжение; канализационная система, контроль над сбором и распределением отходов		
Природная вода, млн. куб. м	434,5	425,5

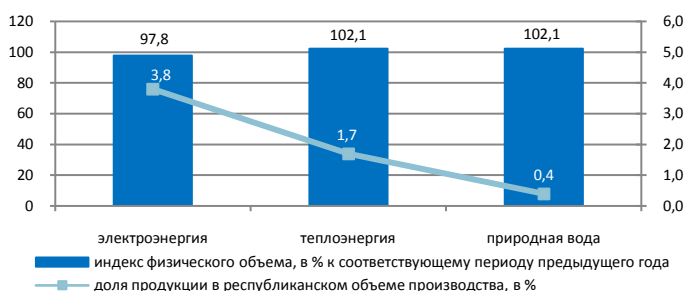
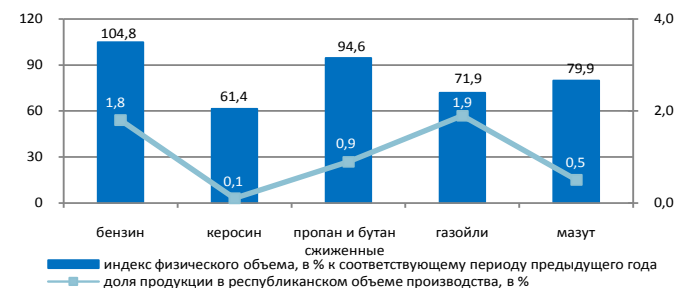
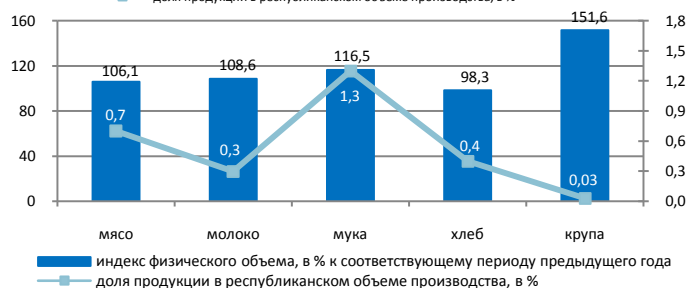
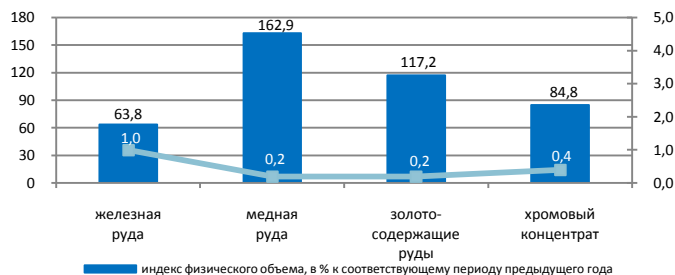
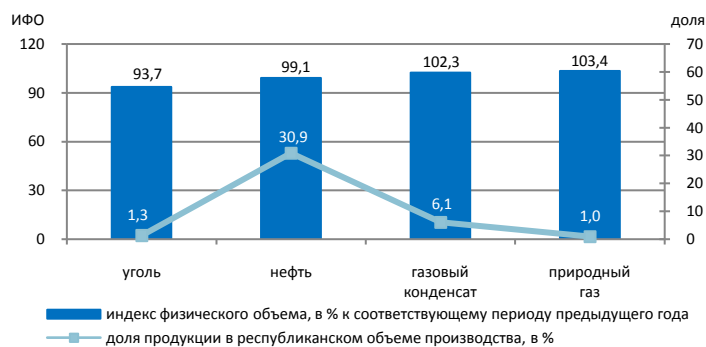

8.2 Сельское хозяйство

Валовый выпуск продукции (услуг) сельского хозяйства

в процентах к соответствующему периоду предыдущего года

Январь-февраль 2015г..... 102,4
Январь-декабрь 2015г..... 104,4
Январь-февраль 2016г..... 102,1

в процентах к соответствующему месяцу предыдущего года

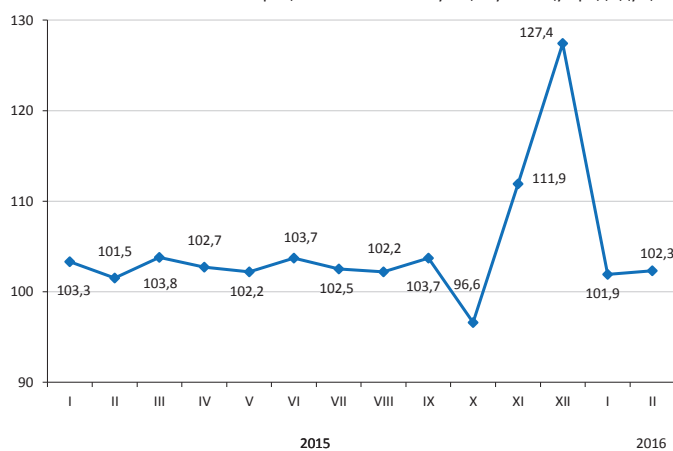

По отраслям сельского хозяйства

Валовый выпуск продукции (услуг) сельского хозяйства в январе-феврале 2016г. составил 285357,4 млн. тенге, в том числе валовая продукция животноводства – 276344 млн. тенге, валовая продукция растениеводства – 8950,9 млн. тенге, услуг в области сельского хозяйства – 62,5 млн. тенге.

	в процентах	
	Январь-февраль 2016г. к январю-февралю 2015г.	Январь-февраль 2015г. к январю-февралю 2014г.
Валовый выпуск продукции (услуг) сельского хозяйства	102,1	102,4
из него:		
валовая продукция растениеводства	100,0	100,0
валовая продукция животноводства	102,1	102,5

	Единица измерения	Январь-февраль 2016г.	В процентах к соответствующему периоду 2015г.
Численность основных видов скота и птицы*			
Крупный рогатый скот	тыс. голов	6 530,1	102,6
Овцы	тыс. голов	16 337,0	101,2
Козы	тыс. голов	2 463,7	97,8
Свины	тыс. голов	887,8	99,1
Лошади	тыс. голов	2 017,7	106,9
Птица	тыс. голов	35 173,1	101,5
Производство основных видов продукции животноводства			
Забито в хозяйстве или реализовано на убой скота и птицы (в живом весе)	тыс. тонн	223,0	104,1
Надоемо молока коровьего	тыс. тонн	476,1	102,7
Получено яиц куриных	млн. штук	677,5	107,7
Продуктивность скота и птицы			
Средний надой молока на одну дойную корову	кг	230	100,9
Средний выход яиц на одну курицу-несушку	штук	35	106,1

* На 1 марта 2016г.

8.3 Строительство

Объем выполненных строительных работ

в процентах к соответствующему периоду
предыдущего года

Январь-февраль 2015г.....	101,5
Январь-декабрь 2015г.....	104,3
Январь-февраль 2016г.....	103,7

В январе-феврале 2016г. объем строительных работ (услуг) составил 157,5 млрд. тенге.



Объем строительных работ по видам строящихся объектов

Наибольший удельный вес в общем объеме строительных работ занимают работы по строительству промышленных объектов, объем которых составил 68,8 млрд. тенге.



Структура объема строительных работ

Объем строительно-монтажных работ по сравнению с январем-февралем 2015г. увеличился на 6,7% и составил 147,6 млрд. тенге. Объемы строительных работ по капитальному и текущему ремонту по сравнению с соответствующим периодом прошлого года уменьшились на 24,1% и 30,3% соответственно.



Ввод в эксплуатацию объектов

В январе-феврале 2016г. было закончено строительство 5045 новых зданий, из которых 4748 жилого и 297 нежилого назначения.

Введены в эксплуатацию объекты социально-культурного назначения:

- общеобразовательных школ – 5;
- дошкольных организаций – 15;
- амбулаторно-поликлиническая организация – 1.



8.4 Жилищное строительство

Инвестиции в жилищное строительство

в процентах к соответствующему периоду предыдущего года	
Январь-февраль 2015г.....	113,8
Январь-декабрь 2015г.....	114,1
Январь-февраль 2016г.....	109,7

В январе-феврале 2016г. на строительство жилья направлено 80 млрд. тенге. В общем объеме инвестиций в основной капитал доля освоенных средств в жилищном строительстве составила 13,3%.

Основным источником финансирования жилищного строительства в январе-феврале 2016г. являются собственные средства застройщиков, удельный вес которых составляет 82,5%.

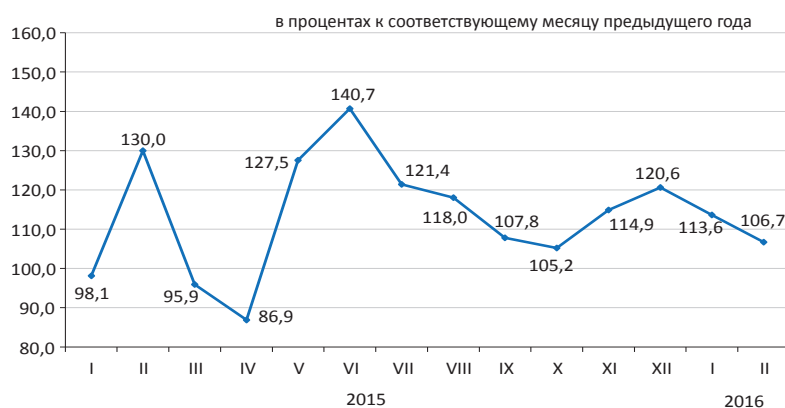

Ввод в эксплуатацию жилых зданий

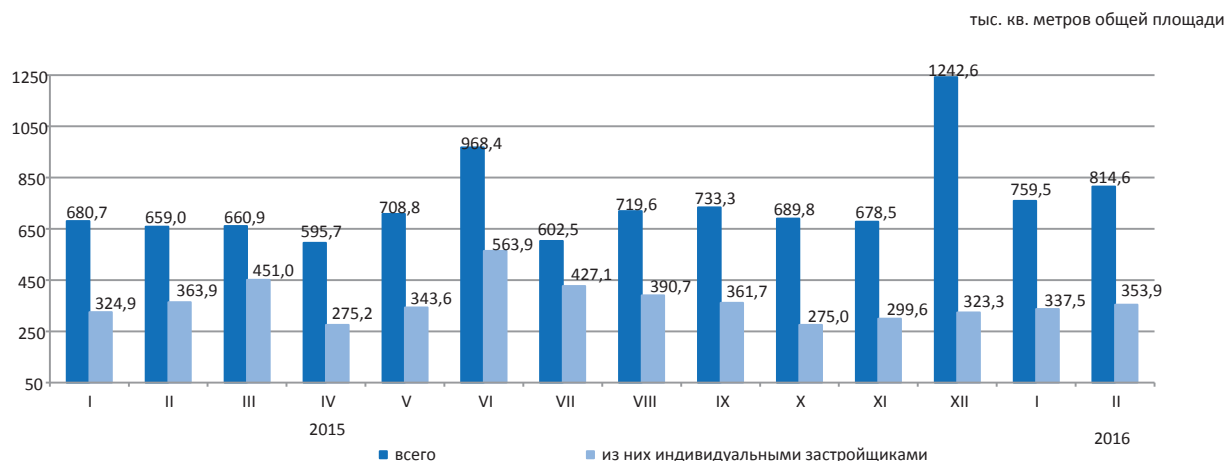

Индексы физического объема введенных в эксплуатацию жилых домов

В январе-феврале 2016г. общая площадь введенных в эксплуатацию жилых домов составила 1574,1 тыс. кв. м., из них индивидуальными застройщиками 691,5 тыс. кв.м. Индекс физического объема введенного жилья к январю-февралю 2015г. составил 117,5%.

Средние фактические затраты на строительство 1 кв.м. жилья в многоквартирных домах в январе-феврале 2016г. составили 112,8 тыс. тенге и в жилых домах, построенных индивидуальными застройщиками – 69,8 тыс. тенге.

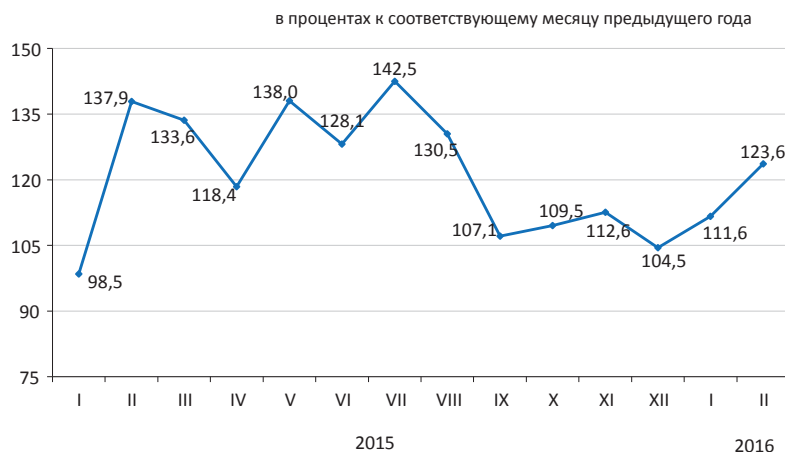

8.5 Транспорт

Грузооборот

в процентах к соответствующему месяцу предыдущего года

в процентах к соответствующему периоду	
Январь-декабрь 2015 г.....	92,5
в процентах к предыдущему месяцу	
Февраль 2015г.....	92,8
Февраль 2016г.....	95,7
в процентах к соответствующему месяцу	
Февраль 2015г.....	109,1
Февраль 2016г.....	101,7
в процентах к соответствующему периоду	
Январь-февраль 2015г.....	115,5
Январь-февраль 2016г.....	100,1

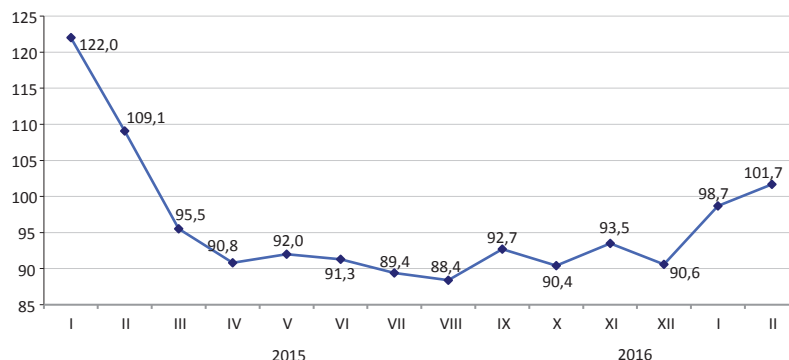

По видам транспорта

Грузооборот за январь-февраль 2016г. увеличился на 0,1% от уровня соответствующего периода предыдущего года, в феврале 2016г. – на 1,7%. Наблюдается увеличение грузооборота трубопроводного транспорта за январь-февраль 2016г. по сравнению с январем-февралем 2015г. на 8,9%, в феврале 2016г. – на 13,8%.

	Удельный вес	Февраль 2016г. к январю 2016г.	Февраль 2016г. к февралю 2015г.
Грузооборот	100,0	95,7	101,7
в том числе:			
железнодорожный	45,1	98,3	99,1
автомобильный	28,0	95,3	97,0
трубопроводный	26,6	91,8	113,8
морской	0,3	133,9	54,2
воздушный	0,0	120,7	83,9
внутренний водный	0,0	-	-

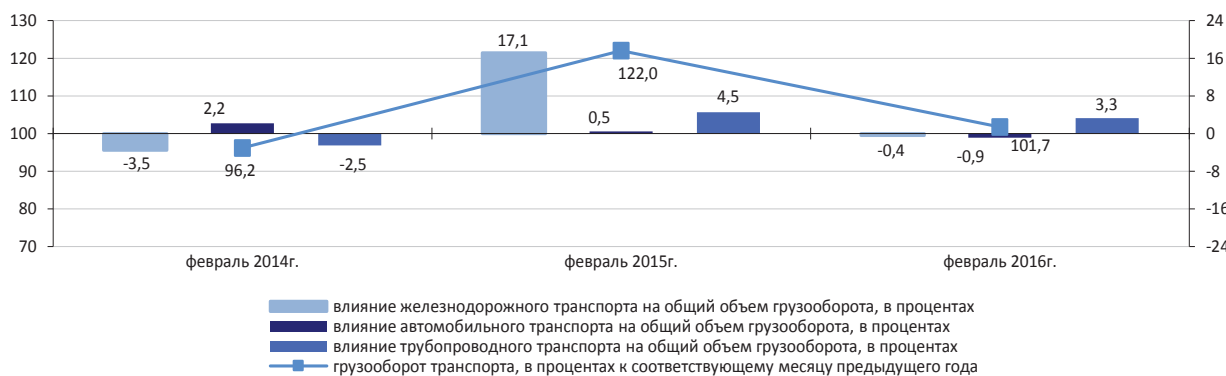

Основные показатели по видам транспорта

	Перевезено (транспортировано) грузов, багажа, грузобагажа, тыс. тонн		Грузооборот, млн. ткм	
	январь-февраль 2016г.	январь-февраль 2016г. к январю-февралю 2015г., в процентах	январь-февраль 2016г.	январь-февраль 2016г. к январю-февралю 2015г., в процентах
Все виды транспорта	535 321,0	100,2	78 589,4	100,1
в том числе:				
железнодорожный	49 154,2	94,2	35 009,6	97,4
автомобильный	444 490,8	100,1	22 085,2	97,8
трубопроводный	41 364,3	110,1	21 323,6	108,9
в том числе:				
нефти	21 220,3	106,3	11 665,3	105,1
газа	20 144,0	114,4	9 658,3	113,8
морской	292,8	54,2	165,9	45,2
воздушный	2,2	91,7	5,0	81,4
внутренний водный	16,7	-	0,1	-

Пассажирооборот

в процентах к соответствующему периоду	
Январь-декабрь 2015г.....	101,8
в процентах к предыдущему месяцу	
Февраль 2015г.....	97,4
Февраль 2016г.....	96,9
в процентах к соответствующему месяцу	
Февраль 2015г.....	103,3
Февраль 2016г.....	101,0
в процентах к соответствующему периоду	
Январь-февраль 2015г.....	102,9
Январь-февраль 2016г.....	101,2

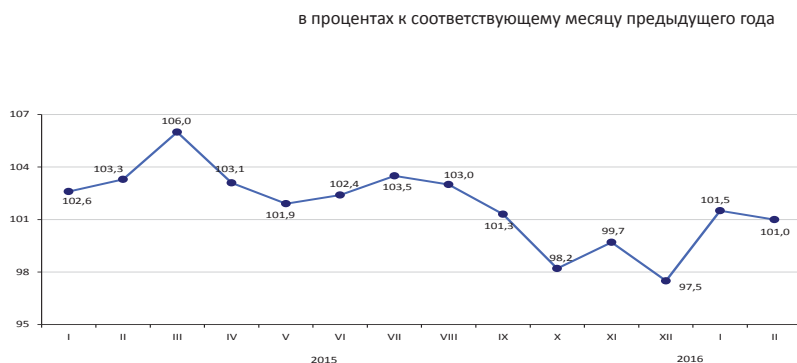

По видам транспорта

Пассажирооборот в феврале 2016г. по сравнению с соответствующим месяцем предыдущего года увеличился на 1%, в январе-феврале 2016г. – на 1,2%. В январе-феврале 2016г. по сравнению с январем-февралем 2015г. наблюдается увеличение пассажиропотоков на автомобильном транспорте (на 7,2%), воздушном транспорте (на 2%). Повышается популярность и востребованность алматинского метрополитена в южном мегаполисе Казахстана (пассажирооборот увеличился по сравнению с январем-февралем 2015г. в 2,5 раза).

	Удельный вес	Февраль 2016г. к январю 2016г.	Февраль 2016г. к февралю 2015г.
Пассажирооборот	100,0	96,9	101,0
в том числе:			
автомобильный	90,7	98,3	106,8
железнодорожный	5,7	90,5	54,0
воздушный	3,4	76,5	101,0
трамвайный	0,1	108,1	83,0
троллейбусный	0,0	165,8	77,0
метрополитен	0,1	116,3	261,0
прочие виды (канатные дороги и другие)	0,0	75,0	75,0
внутренний водный	0,0	-	-

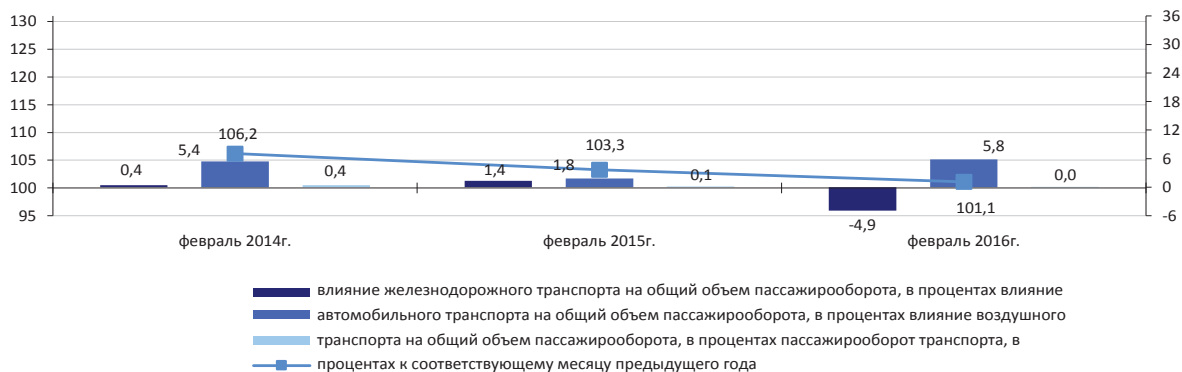

Основные показатели по видам транспорта

	Перевезено пассажиров, тыс. человек		Пассажирооборот, млн. пкм	
	январь-февраль 2016г.	январь-февраль 2016г. к январю-февралю 2015г., в процентах	январь-февраль 2016г.	январь-февраль 2016г. к январю-февралю 2015г., в процентах
Все виды транспорта	3 545 740,4	101,9	40 520,0	101,2
в том числе:				
железнодорожный	3 156,2	60,4	2 405,1	54,9
автомобильный	3 531 392,4	102,0	36 507,5	107,2
воздушный	815,2	107,6	1 550,4	102,0
трамвайный	5 105,5	87,2	22,0	84,1
троллейбусный	3 183,2	102,9	14,4	83,0
метрополитен	1 927,8	183,9	19,9	248,8
прочие виды (канатные дороги и другие)	160,1	-	0,7	175,0
внутренний водный			-	-

8.6 Почтовая и курьерская деятельность. Связь

Почтовая и курьерская деятельность

в процентах к предыдущему году
Январь-декабрь 2015г.....103,3

в процентах к предыдущему месяцу
Февраль 2015г.....85,7
Февраль 2016г.....101,0

в процентах к соответствующему месяцу
Февраль 2015г.....115,1
Февраль 2016г.....94,7

в процентах к соответствующему периоду
Январь-февраль 2015г.....121,7
Январь-февраль 2016г.....87,1



Связь

в процентах к предыдущему году
Январь-декабрь 2015г.....100,6

в процентах к предыдущему месяцу
Февраль 2015г.....91,1
Февраль 2016г.....90,1

в процентах к соответствующему месяцу
Февраль 2015г.....106,9
Февраль 2016г.....95,4

в процентах к соответствующему периоду
Январь-февраль 2015г.....109,0
Январь-февраль 2016г.....96,0



По видам услуг связи

ИФО по услугам связи в январе-феврале 2016г. по сравнению с январем-февралем 2015г. составил 96%, из них по услугам Интернета – 107,5%, по услугам телекоммуникационным прочим – 131,9%. Значительную долю в общем объеме услуг связи занимают услуги мобильной связи, сети Интернет и услуги телекоммуникационные прочие, удельные веса которых составили 30,3%, 30,2% и 19,7%, соответственно.

	Удельный вес	Январь-февраль 2016г., млн. тенге	Февраль 2016г. к январю 2016г.	Февраль 2016г. к февралю 2015г.	Январь-февраль 2016г. к январю-февралю 2015г.
Объем услуг связи, всего	100	111 021,0	90,1	95,4	96,0
мобильная связь	30,3	33 680,7	93,3	76,0	75,7
сети Интернет	30,2	33 497,5	99,0	108,1	107,5
услуги телекоммуникационные прочие	19,7	21 855,4	67,0	120,8	131,9
местная телефонная связь	6,8	7 525,9	99,9	91,0	90,4
междугородная и международная телефонная связь	4,9	5 450,9	95,0	85,5	81,2
распространение программ по инфраструктуре кабельной, по сетям беспроводным и через спутник	4,4	4 925,6	99,8	122,4	108,7
передача данных	3,7	4 084,9	101,4	112,8	111,5
Из общих объемов – населению	54,5	60 479,5	96,2	83,1	80,9

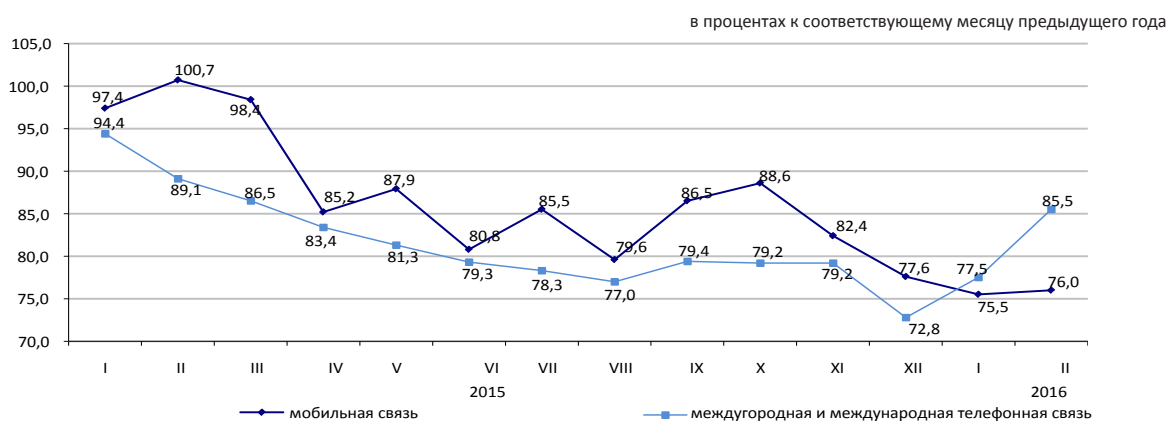

8.7 Мониторинг малого и среднего предпринимательства¹⁾

Согласно Предпринимательскому кодексу Республики Казахстан от 29 октября 2015г. № 375-V для целей государственной статистики предусматривается использование критерия отнесения к субъектам малого и среднего предпринимательства только по среднегодовой численности занятых. Оперативные данные по количеству субъектов сформированы с учетом данных изменений.

Структура показателей деятельности МСП на 1 марта 2016г.

По данным Статистического бизнес-регистра наибольшее количество действующих индивидуальных предпринимателей сосредоточено в г.Алматы (13,6%) от общего количества, Алматинской (11,4%), Южно-Казахстанской (11,2%), Восточно-Казахстанской (8,4%) областях.

При этом, значительное количество действующих крестьянских или фермерских хозяйств зафиксировано в Южно-Казахстанской (37,7%), Алматинской (24,9%), Восточно-Казахстанской (8,8%) и Жамбылской (8,7%) областях.

в процентах к соответствующему периоду предыдущего года

	Количество действующих субъектов МСП
Республика Казахстан	98,5
Акмолинская	94,9
Актюбинская	95,2
Алматинская	102,8
Атырауская	94,5
Западно-Казахстанская	99,5
Жамбылская	89,7
Карагандинская	99,1
Костанайская	91,3
Кызылординская	96,4
Мангистауская	99,4
Южно-Казахстанская	97,4
Павлодарская	103,7
Северо-Казахстанская	96,2
Восточно-Казахстанская	90,4
г.Астана	108,3
г.Алматы	104,6

Количество субъектов МСП на 1 марта 2016г.

	Всего зарегистрированных субъектов МСП	В том числе			Всего действующих субъектов МСП	В том числе		
		юридических лиц МСП ²⁾	индивидуальных предпринимателей ²⁾	крестьянских (фермерских) хозяйств ³⁾		юридических лиц МСП ²⁾	индивидуальных предпринимателей ²⁾	крестьянских (фермерских) хозяйств ³⁾
Республика Казахстан	1 552 268	304 377	1 059 256	188 635	1 320 896	182 899	957 029	180 968
Акмолинская	59 976	8 553	47 607	3 816	50 656	5 160	41 943	3 553
Актюбинская	58 797	12 037	42 386	4 374	51 228	7 277	39 721	4 230
Алматинская	182 724	13 459	119 353	49 912	160 936	6 741	109 056	45 139
Атырауская	53 287	8 539	42 792	1 956	47 766	6 077	39 771	1 918
Западно-Казахстанская	46 914	6 903	35 478	4 533	41 313	4 451	32 501	4 361
Жамбылская	77 263	7 157	54 084	16 022	67 302	4 022	47 487	15 793
Карагандинская	101 927	21 271	73 755	6 901	87 512	14 178	66 803	6 531
Костанайская	70 605	9 610	56 153	4 842	62 071	6 142	51 281	4 648
Кызылординская	46 370	6 425	37 087	2 858	40 553	4 599	33 183	2 771
Мангистауская	54 879	10 778	42 816	1 285	47 898	6 285	40 371	1 242
Южно-Казахстанская	213 529	25 047	120 000	68 482	188 395	13 375	106 717	68 303
Павлодарская	53 281	10 119	39 534	3 628	45 633	7 007	35 264	3 362
Северо-Казахстанская	41 205	6 656	31 700	2 849	35 566	4 006	28 745	2 815
Восточно-Казахстанская	123 202	15 262	91 164	16 776	104 611	8 358	80 330	15 923
г.Астана	126 123	46 094	80 022	7	101 890	28 116	73 770	4
г.Алматы	242 186	96 467	145 325	394	187 566	57 105	130 086	375

¹⁾ Оперативные данные.

²⁾ Данные Статистического бизнес-регистра.

³⁾ Количество крестьянских (фермерских) хозяйств на основе данных Статистического сельскохозяйственного регистра на 1 февраля 2016г.

9. Финансовая система

9.1 Государственные финансы

(по данным МФ)

Январь 2016г.	млрд. тенге
Доходы.....	446
Затраты.....	735,5
Чистое бюджетное кредитование.....	-0,1
Сальдо по операциям с финансовыми активами.....	0
Дефицит бюджета.....	-289,4

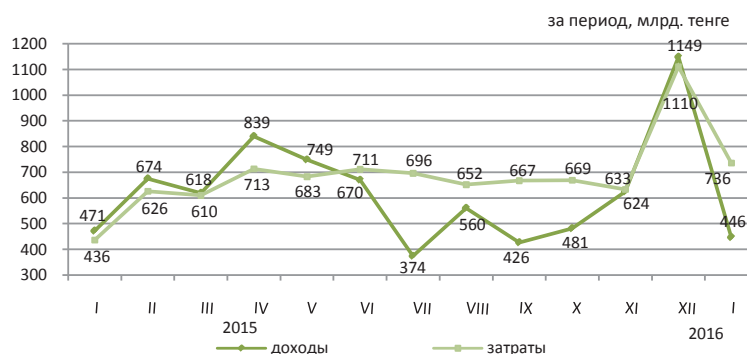

Доходы бюджета за январь 2016г.

	Государственный бюджет			Республиканский бюджет			Местный бюджет		
	млрд. тенге	удельный вес, в процентах	январь 2016г. к январю 2015г. в процентах	млрд. тенге	удельный вес, в процентах	январь 2016г. к январю 2015г. в процентах	млрд. тенге	удельный вес, в процентах	январь 2016г. к январю 2015г. в процентах
Доходы	445,9	100,0	94,7	340,5	100,0	91,4	266,7	100,0	119,3
Налоговые поступления	430,1	96,5	155,2	316,6	93,0	183,5	113,5	42,6	108,5
Неналоговые поступления	14,7	3,3	41,1	11,5	3,4	35,4	3,2	1,2	95,8
Поступления от продажи основного капитала	1,1	0,2	35,6	0,0	0,0	4,4	1,1	0,4	44,8
Поступления трансфертов	0,0	0,0	0,0	12,4	3,6	7,4	148,8	55,8	131,6

Налоговые поступления государственного бюджета за январь 2016г.

	в процентах	
	Удельный вес	Январь 2016г. к январю 2015г., в процентах
Налоговые поступления	100,0	155,2
Корпоративный подоходный налог	27,4	124,1
Налог на добавленную стоимость	18,4	305,4
Налоги на международную торговлю и внешние операции	17,9	191,4
Индивидуальный подоходный налог	13,0	117,6
Поступления за использование природных и других ресурсов	9,0	601,1
Социальный налог	8,4	107,7
Акцизы	3,0	97,7
Прочие налоги	1,5	67,0
Налоги на собственность	1,4	104,9

Затраты бюджета за январь 2016г.

	Государственный бюджет			Республиканский бюджет			Местный бюджет		
	млрд. тенге	удельный вес, в процентах	январь 2016г. к январю 2015г., в процентах	млрд. тенге	удельный вес, в процентах	январь 2016г. к январю 2015г., в процентах	млрд. тенге	удельный вес, в процентах	январь 2016г. к январю 2015г., в процентах
Затраты	735,5	100,0	168,5	716,2	100,0	173,3	180,6	100,0	122,0
Государственные услуги общего характера	49,9	6,8	109,8	43,9	6,1	108,1	6,1	3,4	123,5
Оборона	10,8	1,5	89,4	10,7	1,5	88,8	0,2	0,1	158,2
Общественный порядок, безопасность, правовая, судебная, уголовно-исполнительная деятельность	24,6	3,3	99,2	19,1	2,7	101,8	5,5	3,0	91,8
Образование	72,8	9,9	114,8	12,3	1,7	83,8	66,5	36,8	122,6
Здравоохранение	116,5	15,8	165,6	110,2	15,4	171,8	62,9	34,8	132,2
Социальная помощь и социальное обеспечение	168,9	23,0	112,2	164,8	23,0	112,2	4,5	2,5	113,6
Прочие	292,0	39,7	418,4	355,3	49,6	305,6	35,0	19,4	112,0

9.2 Денежно-кредитная статистика

(по данным НБ)

Денежная база, резервные деньги

	на конец периода, млрд. тенге
Январь 2015г.....	3 190,0
Январь 2016г.....	4 722,0
	в процентах к предыдущему месяцу
Январь 2015г.....	91,1
Январь 2016г.....	99,4

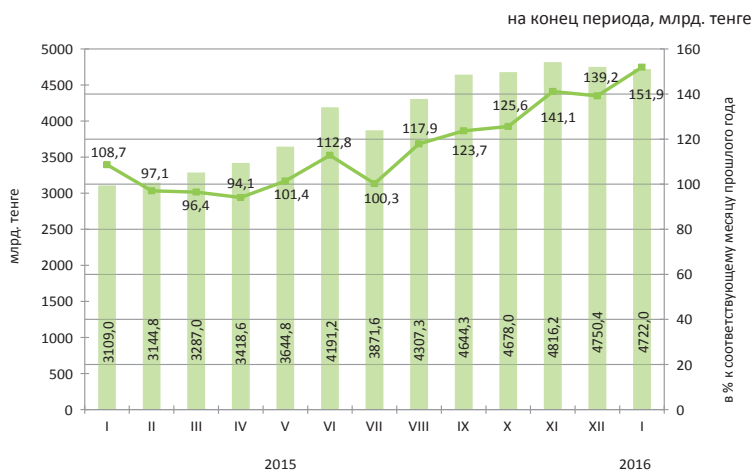

Денежные агрегаты

на конец периода, млрд. тенге

	2015												2016
	I	II	III	IV	V	VI	VII	VIII	IX	X	XI	XII	
M0	1 035,7	1 020,8	1 037,1	1 018,4	1 086,9	1 143,6	1 135,3	1 186,2	1 200,0	1 201,6	1 190,2	1 236,9	1 174,2
M1	2 800,5	2 908,7	3 060,3	3 037,0	3 434,3	3 623,1	3 457,3	3 340,7	3 284,9	3 139,3	3 012,8	3 032,4	2 971,3
M2	7 630,6	7 652,9	7 792,7	7 594,2	7 829,2	8 545,2	8 181,1	8 235,0	8 430,7	8 496,4	8 913,4	8 600,2	8 567,5
M3	12 403,1	12 287,2	12 322,1	12 266,8	12 533,8	13 103,6	12 938,2	14 391,7	15 495,0	15 775,3	16 684,4	17 207,5	17 697,1

Официальные обменные курсы тенге к основным валютам

В январе 2016г. объемы продаж иностранной валюты обменными пунктами превысили объемы ее покупки: российского рубля – в 3,3 раз, евро – в 1,9 раз и доллара США – в 1,2 раза.

В январе 2016г. по сравнению с декабрем продажи евро, доллара США и российского рубля уменьшились на 35,3%, 35,8% и 28,2% соответственно.

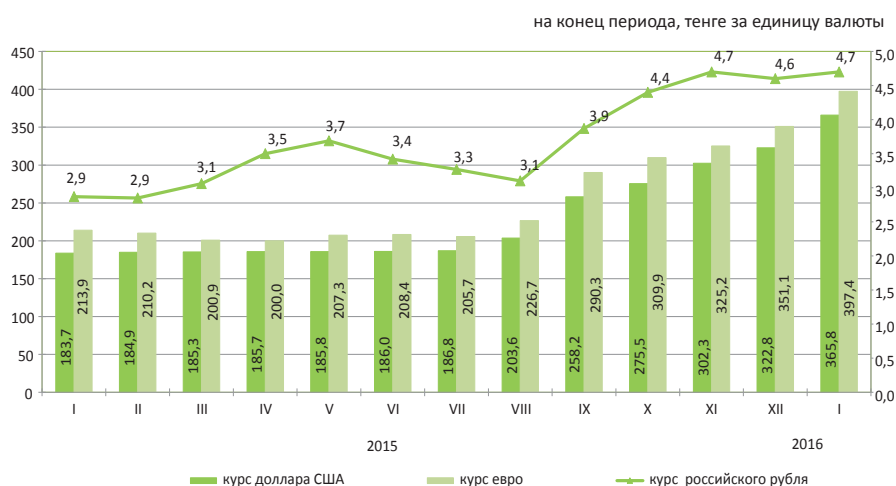

9.3 Кредиты и депозиты денежно-кредитной системы

(по данным НБ)

Кредиты банков второго уровня

на конец периода, млрд. тенге

Январь 2015г.....12 166,0

Январь 2016г.....12 844,8

в процентах к предыдущему месяцу

Январь 2015г.....100,5

Январь 2016г.....101,3

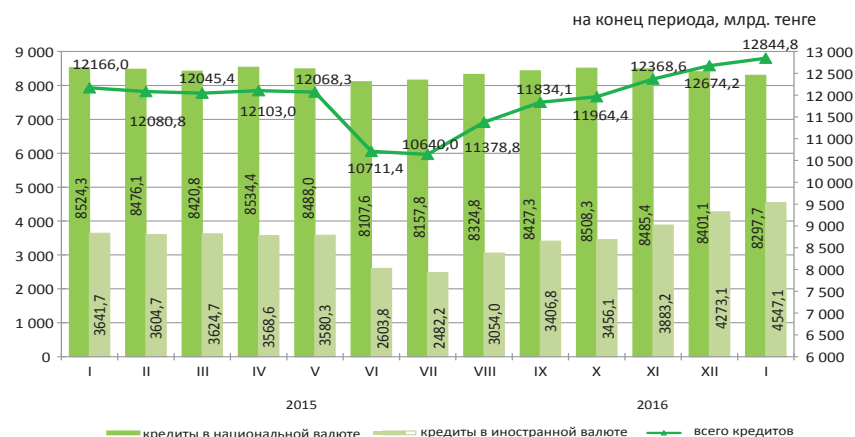

Кредиты банков второго уровня субъектам малого предпринимательства

Кредитование субъектов малого предпринимательства в январе 2016г. по сравнению с предыдущим месяцем увеличилось на 12,7%. На 1 февраля 2016г. сумма выданных кредитов составила 2321,8 млрд. тенге или 18,1% от общего объема кредитов в экономике. Значительная сумма выданных кредитов приходится на торговлю (доля в общем объеме-30,8%), промышленность (14,6%) и строительство (14,2%).

	Январь 2016г.			Январь 2015г.		
	млрд. тенге	удельный вес, в процентах	к январю 2015г., в процентах	млрд. тенге	удельный вес, в процентах	к январю 2014г., в процентах
Кредиты - всего	2 321,8	100,0	129,9	1 787,3	100,0	139,8
Промышленность	338,9	14,6	150,4	225,4	12,6	147,0
Сельское хозяйство	132,0	5,7	160,2	82,4	4,6	192,7
Строительство	329,0	14,2	138,5	237,6	13,3	188,2
Транспорт	158,7	6,8	191,2	83,0	4,6	144,2
Связь	15,6	0,7	81,7	19,1	1,1	91,0
Торговля	714,1	30,8	119,9	595,7	33,3	149,6
Другие отрасли	633,5	27,2	116,4	544,1	30,5	113,5

Кредитный рынок

Кредиты юридическим лицам в январе 2016г. по сравнению с предыдущим месяцем увеличились на 2,2% и составили 8693,7 млрд. тенге, физическим лицам уменьшились на 0,3% и составили 4151,1 млрд. тенге.

В общей сумме кредитов долгосрочные кредиты составили 83,2% (10684,9 млрд. тенге), краткосрочное кредитование 16,8% (2159,9 млрд. тенге).

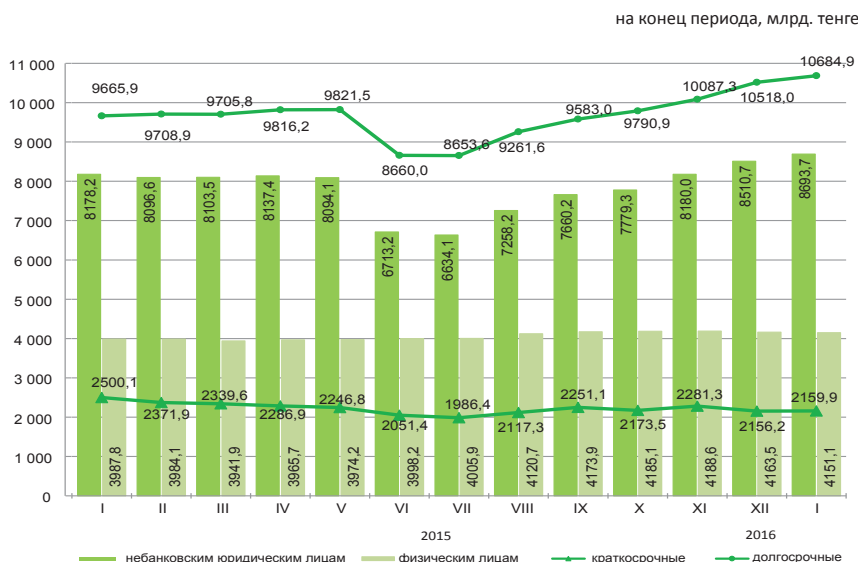

Структура кредитов банков по объектам кредитования

на конец периода, в процентах

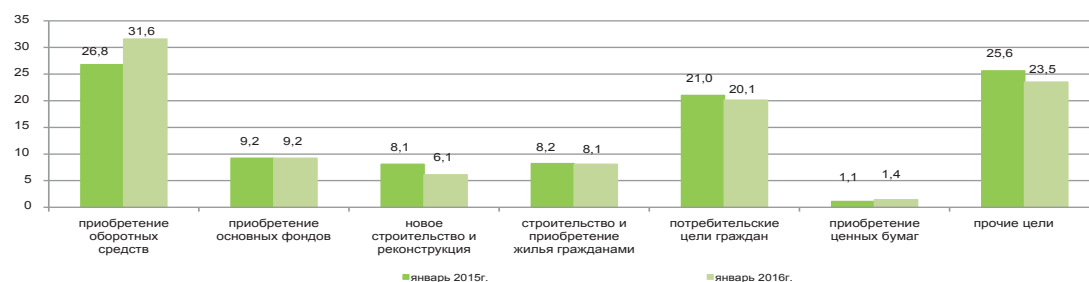

Депозиты в депозитных организациях

На конец января 2016г. депозиты в национальной валюте по сравнению с предыдущим месяцем увеличились на 0,6%, депозиты в иностранной валюте - на 4,8%.

В общей сумме депозитов депозиты физических лиц составили 43% (7099,8 млрд. тенге), небанковских юридических лиц 57% (9423,1 млрд. тенге).

на конец периода

	Январь 2016г.		Январь 2015г.	
	млрд. тенге	удельный вес, в процентах	млрд. тенге	удельный вес, в процентах
Депозиты-всего:	16 522,9	100,0	11 367,4	100,0
В национальной валюте	4 979,6	30,1	5 008,2	44,1
В иностранной валюте	11543,3	69,9	6 359,2	55,9

на конец периода, млрд. тенге

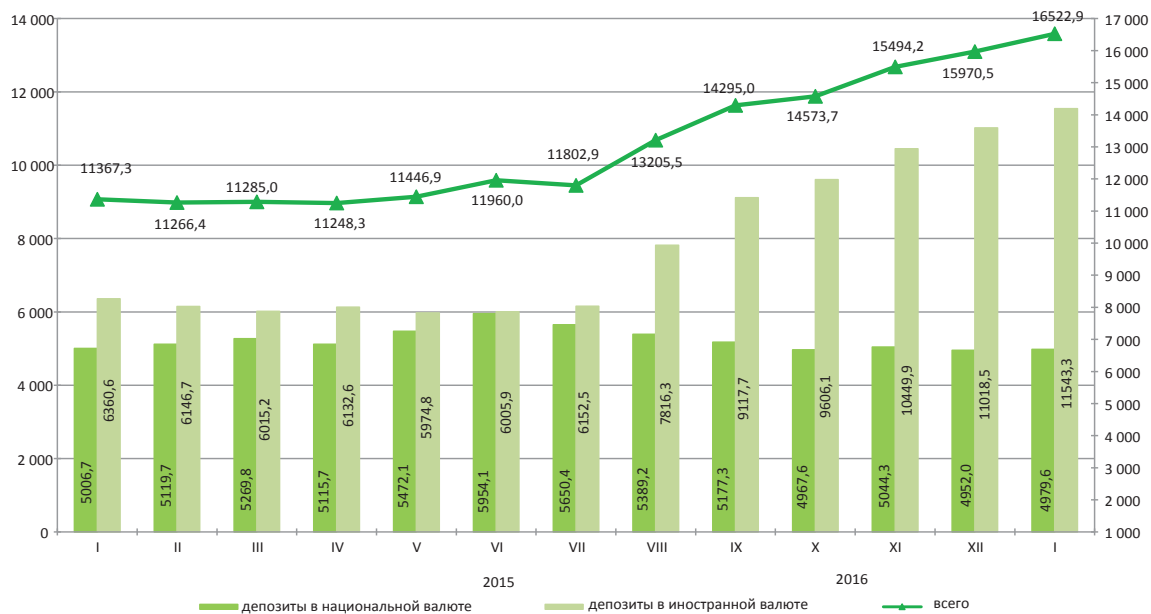

10. Социально-экономическое развитие регионов

Акмолинская область

Социальное развитие

Население, человек (на 01.02.2016г.)	744 974
Родившиеся, человек (январь 2016г.)	990
Умершие, человек (январь 2016г.)	703
Прибыло, человек (январь 2016г.)	1 379
Выбыло, человек (январь 2016г.)	1 103
Занятое население, человек (IV квартал 2015г.)	433 136
Наемные работники, в % к общей численности занятого населения (IV квартал 2015г.)	62,9
Уровень безработицы, % (IV квартал 2015г.)	4,9
Заработная плата, тенге (IV квартал 2015г.)	94 080
Величина прожиточного минимума, тенге (февраль 2016г.)	18 905

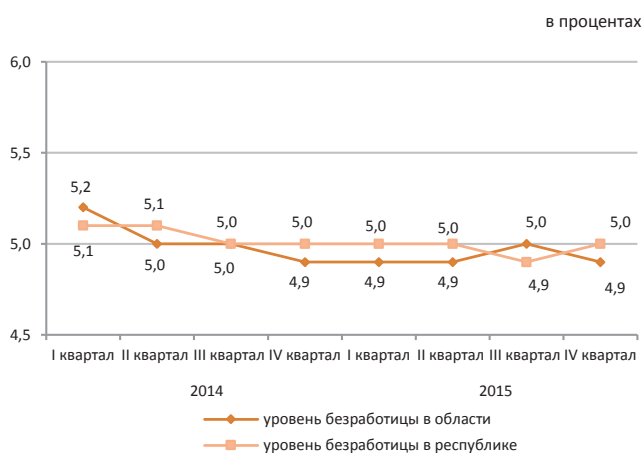

Реальный сектор экономики

	Январь-февраль 2016г. в % к январю-февралю 2015г.	Январь-февраль 2015г. в % к январю-февралю 2014г.
Промышленность	126,2	95,2
Сельское хозяйство	103,7	108,2
Строительство	132,2	63,3
Розничная торговля	99,8	105,7
Грузооборот	100,2	100,5
Пассажирооборот	100,1	101,3
Связь	97,5	110,8

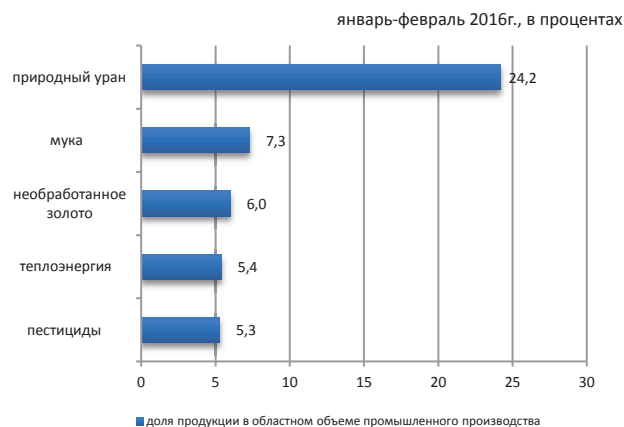

Сельское хозяйство

	Январь-февраль 2016г.	В % к соответствующему периоду предыдущего года
Забито в хозяйстве или реализовано на убой скота и птицы (в живом весе), тыс. тонн	15,4	110,6
Надоеено молока коровьего, тыс. тонн	29,3	104,2
Получено яиц куриных, млн. штук	125,0	123,8

Индекс цен

	Февраль 2016г. к январю 2016г., %	Февраль 2016г. к декабрю 2015г., %
Индекс потребительских цен	101,1	102,0
Продовольственные товары	101,2	102,9
Непродовольственные товары	101,1	101,6
Платные услуги	100,9	101,2
Индекс цен предприятий-производителей промышленной продукции	103,8	104,4
Индекс цен реализации на продукцию сельского хозяйства	102,0	104,1
Индекс цен в строительстве	100,4	101,2
Индекс тарифов на перевозку грузов всеми видами транспорта	100,3	100,9
Индекс тарифов на услуги почтовые и курьерские для юридических лиц	100,0	102,1
Индекс тарифов на услуги связи для юридических лиц	100,0	100,0
Индекс цен на аренду коммерческой недвижимости	99,8	99,6

Актюбинская область

Социальное развитие

Население, человек (на 01.02.2016г.)	835 773
Родившиеся, человек (январь 2016г.)	1 640
Умершие, человек (январь 2016г.)	522
Прибыло, человек (январь 2016г.)	798
Выбыло, человек (январь 2016г.)	956
Занятое население, человек (IV квартал 2015г.)	421 361
Наемные работники, в % к общей численности занятого населения (IV квартал 2015г.)	79,4
Уровень безработицы, % (IV квартал 2015г.)	4,9
Зарботная плата, тенге (IV квартал 2015г.)	113 431
Величина прожиточного минимума, тенге (февраль 2016г.)	18 818

в процентах

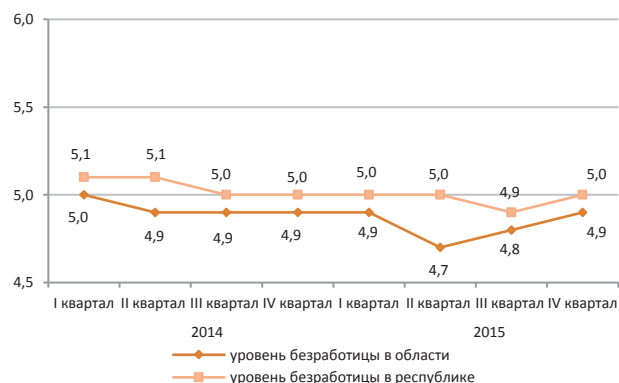

Реальный сектор экономики

	Январь- февраль 2016г. в % к январю-февралю 2015г.	Январь- февраль 2015г. в % к январю-февралю 2014г.
Промышленность	95,4	105,2
Сельское хозяйство	100,8	103,6
Строительство	81,9	92,3
Розничная торговля	95,6	106,9
Грузооборот	99,4	101,0
Пассажирооборот	101,2	101,2
Связь	98,9	105,4

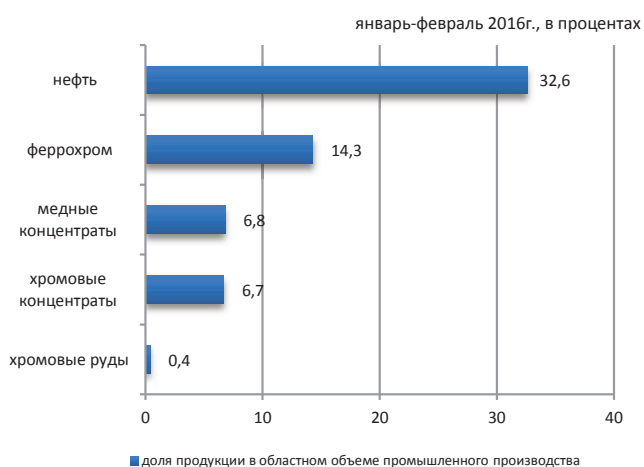

Сельское хозяйство

	Январь-февраль 2016г.	В % к соответствующему периоду предыдущего года
Забито в хозяйстве или реализовано на убой скота и птицы (в живом весе), тыс. тонн	16,8	100,2
Надоеено молока коровьего, тыс. тонн	18,9	101,6
Получено яиц куриных, млн. штук	26,7	111,8

Индекс цен

	Февраль 2016г. к январю 2016г., %	Февраль 2016г. к декабрю 2015г., %
Индекс потребительских цен	102,8	103,7
Продовольственные товары	100,7	102,4
Непродовольственные товары	100,6	101,0
Платные услуги	107,4	107,8
Индекс цен предприятий-производителей промышленной продукции	97,5	95,2
Индекс цен реализации на продукцию сельского хозяйства	101,2	101,8
Индекс цен в строительстве	100,5	101,2
Индекс тарифов на перевозку грузов всеми видами транспорта	101,9	101,9
Индекс тарифов на услуги почтовые и курьерские для юридических лиц	100,0	102,0
Индекс тарифов на услуги связи для юридических лиц	100,0	101,0
Индекс цен на аренду коммерческой недвижимости	100,0	100,1

Алматинская область

Социальное развитие

Население, человек (на 01.02.2016г.)	1 949 572
Родившиеся, человек (январь 2016г.)	4 511
Умершие, человек (январь 2016г.)	1 395
Прибыло, человек (январь 2016г.)	2 726
Выбыло, человек (январь 2016г.)	4 007
Занятое население, человек (IV квартал 2015г.)	980 934
Наемные работники, в % к общей численности занятого населения (IV квартал 2015г.)	71,1
Уровень безработицы, % (IV квартал 2015г.)	4,8
Заработная плата, тенге (IV квартал 2015г.)	95 781
Величина прожиточного минимума, тенге (февраль 2016г.)	21 437

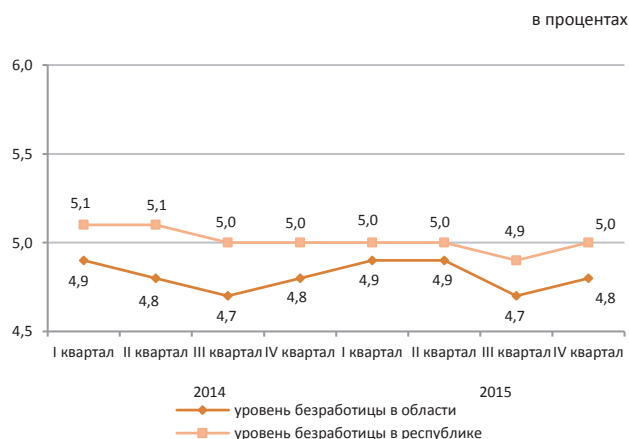

Реальный сектор экономики

	Январь-февраль 2016г. в % к январю-февралю 2015г.	Январь-февраль 2015г. в % к январю-февралю 2014г.
Промышленность	102,2	101,0
Сельское хозяйство	104,9	93,8
Строительство	56,8	151,5
Розничная торговля	98,2	102,7
Грузооборот	99,1	101,8
Пассажирооборот	110,8	100,4
Связь	91,8	116,6

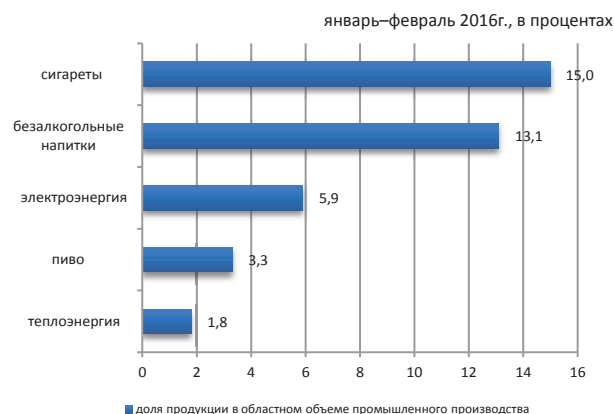

Сельское хозяйство

	Январь-февраль 2016г.	В % к соответствующему периоду предыдущего года
Забито в хозяйстве или реализовано на убой скота и птицы (в живом весе), тыс. тонн	34,6	115,4
Надоеено молока коровьего, тыс. тонн	84,0	101,2
Получено яиц куриных, млн.штук	160,1	109,8

Индекс цен

	Февраль 2016г. к январю 2016г., %	Февраль 2016г. к декабрю 2015г., %
Индекс потребительских цен	100,4	102,3
Продовольственные товары	100,1	102,8
Непродовольственные товары	100,7	101,3
Платные услуги	100,4	102,7
Индекс цен предприятий-производителей промышленной продукции	99,6	105,0
Индекс цен реализации на продукцию сельского хозяйства	100,3	102,5
Индекс цен в строительстве	100,3	101,1
Индекс тарифов на перевозку грузов всеми видами транспорта	99,8	99,8
Индекс тарифов на услуги почтовые и курьерские для юридических лиц	100,0	101,8
Индекс тарифов на услуги связи для юридических лиц	100,0	100,0
Индекс цен на аренду коммерческой недвижимости	100,6	101,3

Атырауская область

Социальное развитие

в процентах

Население, человек (на 01.02.2016г.)	595 653
Родившиеся, человек (январь 2016г.)	1 390
Умершие, человек (январь 2016г.)	323
Прибыло, человек (январь 2016г.)	622
Выбыло, человек (январь 2016г.)	612
Занятое население, человек (IV квартал 2015г.)	302 400
Наемные работники, в % к общей численности занятого населения (IV квартал 2015г.)	90,7
Уровень безработицы, % (IV квартал 2015г.)	4,9
Заработная плата, тенге (IV квартал 2015г.)	254 178
Величина прожиточного минимума, тенге (февраль 2016г.)	20 833

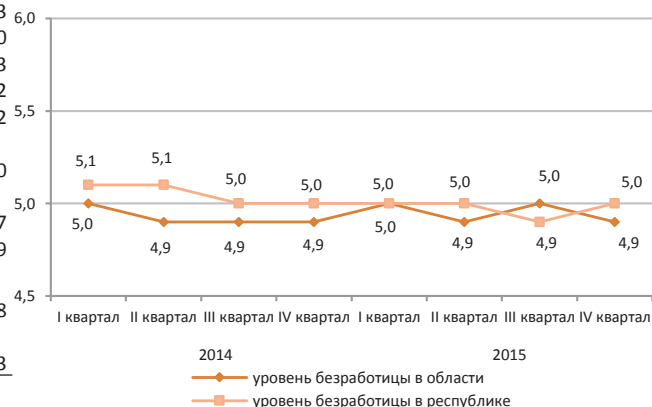

Реальный сектор экономики

январь-февраль 2016г., в процентах

	Январь-февраль 2016г. в % к январю-февралю 2015г.	Январь-февраль 2015г. в % к январю-февралю 2014г.
Промышленность	103,2	102,7
Сельское хозяйство	101,5	102,2
Строительство	171,6	112,4
Розничная торговля	96,0	103,6
Грузооборот	97,6	100,1
Пассажирооборот	102,3	101,6
Связь	113,4	105,2

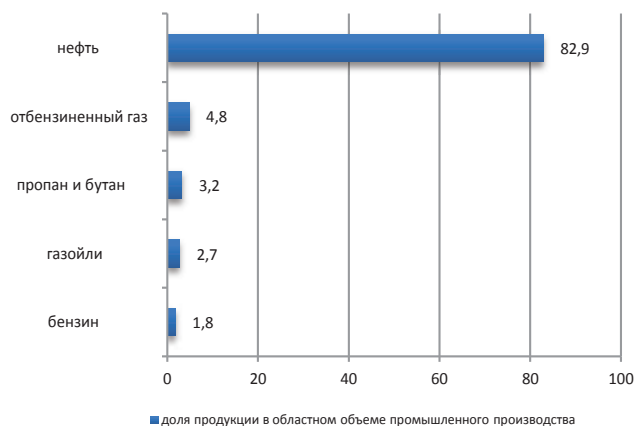

Сельское хозяйство

	Январь-февраль 2016г.	В % к соответствующему периоду предыдущего года
Забито в хозяйстве или реализовано на убой скота и птицы (в живом весе), тыс. тонн	6,3	99,7
Надоеено молока коровьего, тыс. тонн	4,7	107,5
Получено яиц куриных, млн.штук	15,0	в 2,9 раза

Индекс цен

	Февраль 2016г. к январю 2016г., %	Февраль 2016г. к декабрю 2015г., %
Индекс потребительских цен	101,4	103,4
Продовольственные товары	100,8	102,0
Непродовольственные товары	100,0	100,9
Платные услуги	103,5	107,3
Индекс цен предприятий-производителей промышленной продукции	91,7	87,4
Индекс цен реализации на продукцию сельского хозяйства	99,6	100,3
Индекс цен в строительстве	100,4	100,5
Индекс тарифов на перевозку грузов всеми видами транспорта	100,4	108,9
Индекс тарифов на услуги почтовые и курьерские для юридических лиц	100,0	101,0
Индекс тарифов на услуги связи для юридических лиц	100,1	100,1
Индекс цен на аренду коммерческой недвижимости	99,9	100,1

Западно-Казахстанская область

Социальное развитие

в процентах

Население, человек (на 01.02.2016г.)	637 405
Родившиеся, человек (январь 2016г.)	1 016
Умершие, человек (январь 2016г.)	498
Прибыло, человек (январь 2016г.)	1 270
Выбыло, человек (январь 2016г.)	1 258
Занятое население, человек (IV квартал 2015г.)	320 898
Наемные работники, в % к общей численности занятого населения (IV квартал 2015г.)	62,1
Уровень безработицы, % (IV квартал 2015г.)	5,0
Заработная плата, тенге (IV квартал 2015г.)	125 341
Величина прожиточного минимума, тенге (февраль 2016г.)	18 901

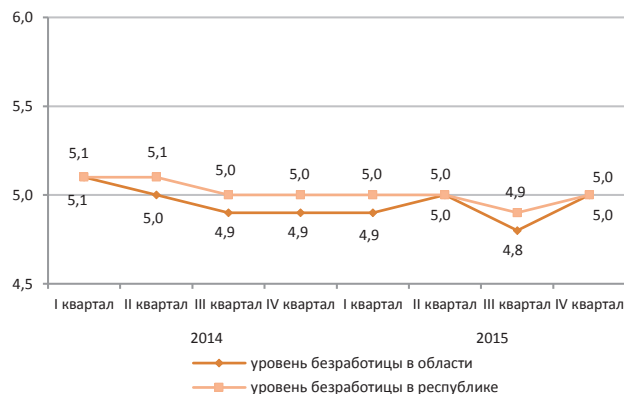

Промышленное производство

	Январь-февраль 2016г. в % к январю-февралю 2015г.	Январь-февраль 2015г. в % к январю-февралю 2014г.
Промышленность	102,1	99,3
Сельское хозяйство	101,5	104,3
Строительство	124,2	135,1
Розничная торговля	98,0	101,8
Грузооборот	99,7	100,6
Пассажиروоборот	115,5	103,3
Связь	86,0	106,4

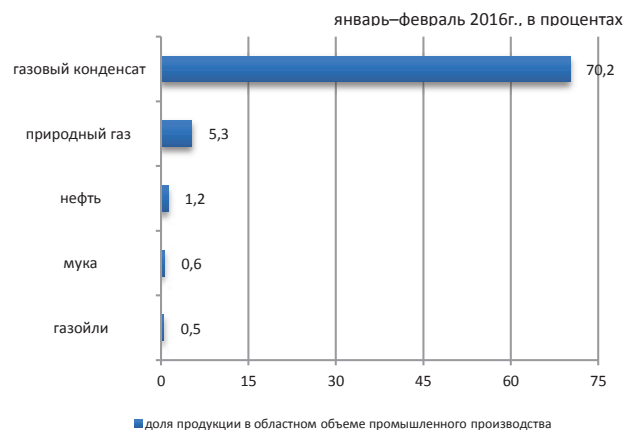

Сельское хозяйство

	Январь-февраль 2016г.	В % к соответствующему периоду предыдущего года
Забито в хозяйстве или реализовано на убой скота и птицы (в живом весе), тыс. тонн	8,5	102,1
Надоеено молока коровьего, тыс. тонн	10,3	104,5
Получено яиц куриных, млн. штук	21,3	101,4

Индекс цен

	Февраль 2016г. к январю 2016г., %	Февраль 2016г. к декабрю 2015г., %
Индекс потребительских цен	102,4	103,8
Продовольственные товары	101,1	102,9
Непродовольственные товары	100,2	101,6
Платные услуги	106,2	106,9
Индекс цен предприятий-производителей промышленной продукции	89,2	84,5
Индекс цен реализации на продукцию сельского хозяйства	101,2	102,4
Индекс цен в строительстве	100,2	100,5
Индекс тарифов на перевозку грузов всеми видами транспорта	100,0	100,0
Индекс тарифов на услуги почтовые и курьерские для юридических лиц	100,0	102,1
Индекс тарифов на услуги связи для юридических лиц	100,1	100,1
Индекс цен на аренду коммерческой недвижимости	99,3	99,9

Жамбылская область

Социальное развитие

Население, человек (на 01.02.2016г.)	1 112 241
Родившиеся, человек (январь 2016г.)	2 343
Умершие, человек (январь 2016г.)	655
Прибыло, человек (январь 2016г.)	1 342
Выбыло, человек (январь 2016г.)	1 754
Занятое население, человек (IV квартал 2015г.)	512 648
Наемные работники, в % к общей численности занятого населения (IV квартал 2015г.)	53,1
Уровень безработицы, % (IV квартал 2015г.)	4,9
Заработная плата, тенге (IV квартал 2015г.)	87 778
Величина прожиточного минимума, тенге (февраль 2016г.)	18 592

в процентах



Реальный сектор экономики

	Январь-февраль 2016г. в % к январю-февралю 2015г.	Январь-февраль 2015г. в % к январю-февралю 2014г.
Промышленность	105,3	97,3
Сельское хозяйство	102,2	101,3
Строительство	100,4	50,3
Розничная торговля	99,3	110,6
Грузооборот	100,2	102,0
Пассажирооборот	119,3	102,5
Связь	93,5	99,5

январь-февраль 2016г., в процентах

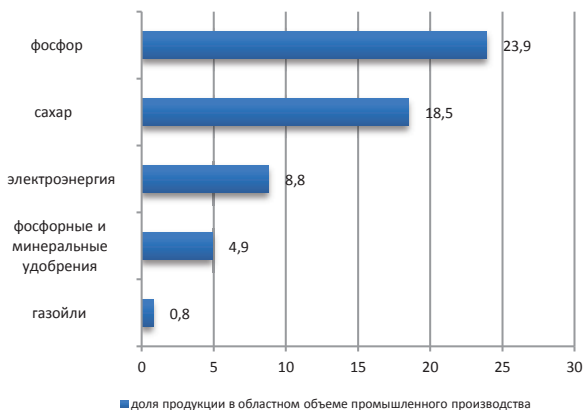

Сельское хозяйство

	Январь-февраль 2016г.	В % к соответствующему периоду предыдущего года
Забито в хозяйстве или реализовано на убой скота и птицы (в живом весе), тыс. тонн	13,5	104,5
Надоеено молока коровьего, тыс. тонн	30,3	102,8
Получено яиц куриных, млн. штук	8,2	65,5

Индекс цен

	Февраль 2016г. к январю 2016г., %	Февраль 2016г. к декабрю 2015г., %
Индекс потребительских цен	101,4	102,2
Продовольственные товары	101,4	102,6
Непродовольственные товары	100,9	101,8
Платные услуги	102,0	102,3
Индекс цен предприятий-производителей промышленной продукции	101,6	104,9
Индекс цен реализации на продукцию сельского хозяйства	100,3	100,9
Индекс цен в строительстве	100,0	100,1
Индекс тарифов на перевозку грузов всеми видами транспорта	99,1	99,8
Индекс тарифов на услуги почтовые и курьерские для юридических лиц	100,0	101,6
Индекс тарифов на услуги связи для юридических лиц	100,0	100,0
Индекс цен на аренду коммерческой недвижимости	99,9	99,6

Карагандинская область

Социальное развитие

Население, человек (на 01.02.2016г.)	1 385 489	в процентах
Родившиеся, человек (январь 2016г.)	1 872	
Умершие, человек (январь 2016г.)	1 172	
Прибыло, человек (январь 2016г.)	1 913	
Выбыло, человек (январь 2016г.)	2 161	
Занятое население, человек (IV квартал 2015г.)	697 031	
Наемные работники, в % к общей численности занятого населения (IV квартал 2015г.)	88,6	
Уровень безработицы, % (IV квартал 2015г.)	5,0	
Заработная плата, тенге (IV квартал 2015г.)	118 547	
Величина прожиточного минимума, тенге (февраль 2016г.)	19 330	

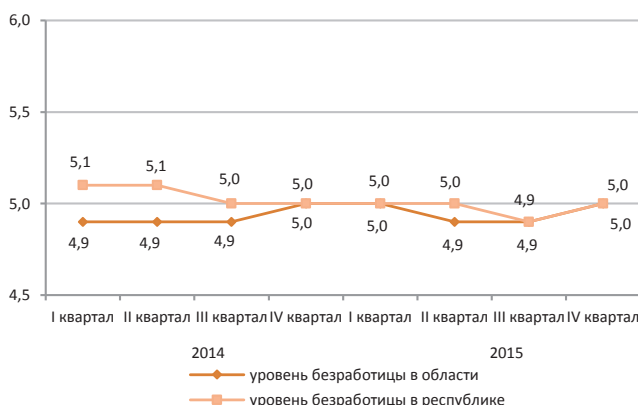

Реальный сектор экономики

	Январь-февраль 2016г. в % к январю-февралю 2015г.	Январь-февраль 2015г. в % к январю-февралю 2014г.
Промышленность	106,8	109,8
Сельское хозяйство	100,4	104,8
Строительство	91,5	64,5
Розничная торговля	89,8	100,4
Грузооборот	97,9	102,1
Пассажирооборот	104,4	101,6
Связь	96,5	107,8

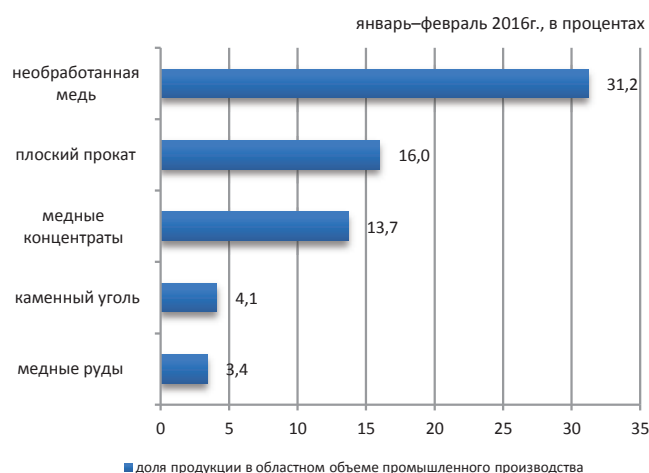

Сельское хозяйство

	Январь-февраль 2016г.	В % к соответствующему периоду предыдущего года
Забито в хозяйстве или реализовано на убой скота и птицы (в живом весе), тыс. тонн	15,6	101,6
Надоеено молока коровьего, тыс. тонн	25,2	103,0
Получено яиц куриных, млн. штук	100,2	98,4

Индекс цен

	Февраль 2016г. к январю 2016г., %	Февраль 2016г. к декабрю 2015г., %
Индекс потребительских цен	101,5	102,7
Продовольственные товары	101,0	103,3
Непродовольственные товары	100,9	101,8
Платные услуги	102,6	103,0
Индекс цен предприятий-производителей промышленной продукции	99,8	102,7
Индекс цен реализации на продукцию сельского хозяйства	103,1	106,6
Индекс цен в строительстве	100,2	100,5
Индекс тарифов на перевозку грузов всеми видами транспорта	100,1	101,0
Индекс тарифов на услуги почтовые и курьерские для юридических лиц	100,0	101,7
Индекс тарифов на услуги связи для юридических лиц	100,0	99,5
Индекс цен на аренду коммерческой недвижимости	99,9	102,0

Костанайская область

Социальное развитие

Население, человек (на 01.02.2016г.)	883 880
Родившиеся, человек (январь 2016г.)	956
Умершие, человек (январь 2016г.)	829
Прибыло, человек (январь 2016г.)	1 878
Выбыло, человек (январь 2016г.)	1 783
Занятое население, человек (IV квартал 2015г.)	475 638
Наемные работники, в % к общей численности занятого населения (IV квартал 2015г.)	66,9
Уровень безработицы, % (IV квартал 2015г.)	5,1
Заработная плата, тенге (IV квартал 2015г.)	100 772
Величина прожиточного минимума, тенге (февраль 2016г.)	18 897

в процентах

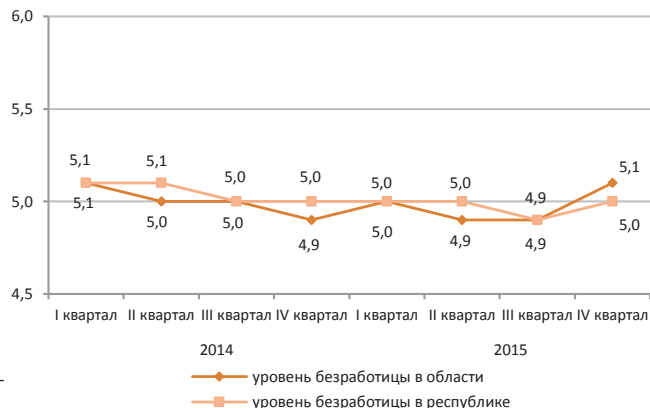

Реальный сектор экономики

	Январь-февраль 2016г. в % к январю-февралю 2015г.	Январь-февраль 2015г. в % к январю-февралю 2014г.
Промышленность	80,7	100,6
Сельское хозяйство	101,2	106,5
Строительство	81,4	103,1
Розничная торговля	93,9	101,2
Грузооборот	97,8	102,8
Пассажирооборот	103,3	104,2
Связь	103,4	106,8

январь-февраль 2016г., в процентах

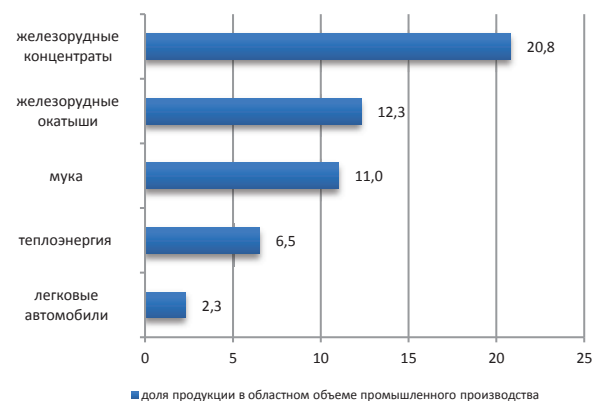

Сельское хозяйство

	Январь-февраль 2016г.	В % к соответствующему периоду предыдущего года
Забито в хозяйстве или реализовано на убой скота и птицы (в живом весе), тыс. тонн	18,7	100,9
Надоеено молока коровьего, тыс. тонн	40,9	101,0
Получено яиц куриных, млн. штук	77,9	109,7

Индекс цен

	Февраль 2016г. к январю 2016г., %	Февраль 2016г. к декабрю 2015г., %
Индекс потребительских цен	100,7	102,8
Продовольственные товары	100,7	102,2
Непродовольственные товары	100,7	101,5
Платные услуги	100,7	104,7
Индекс цен предприятий-производителей промышленной продукции	101,3	104,0
Индекс цен реализации на продукцию сельского хозяйства	102,1	103,1
Индекс цен в строительстве	100,3	100,3
Индекс тарифов на перевозку грузов всеми видами транспорта	104,5	104,8
Индекс тарифов на услуги почтовые и курьерские для юридических лиц	100,0	101,3
Индекс тарифов на услуги связи для юридических лиц	100,0	100,7
Индекс цен на аренду коммерческой недвижимости	100,1	100,0

Кызылординская область

Социальное развитие

Население, человек (на 01.02.2016г.)	766 417
Родившиеся, человек (январь 2016г.)	1 573
Умершие, человек (январь 2016г.)	403
Прибыло, человек (январь 2016г.)	1 227
Выбыло, человек (январь 2016г.)	1 207
Занятое население, человек (IV квартал 2015г.)	301 239
Наемные работники, в % к общей численности занятого населения (IV квартал 2015г.)	61,6
Уровень безработицы, % (IV квартал 2015г.)	5,0
Заработная плата, тенге (IV квартал 2015г.)	106 817
Величина прожиточного минимума, тенге (февраль 2016г.)	18 256

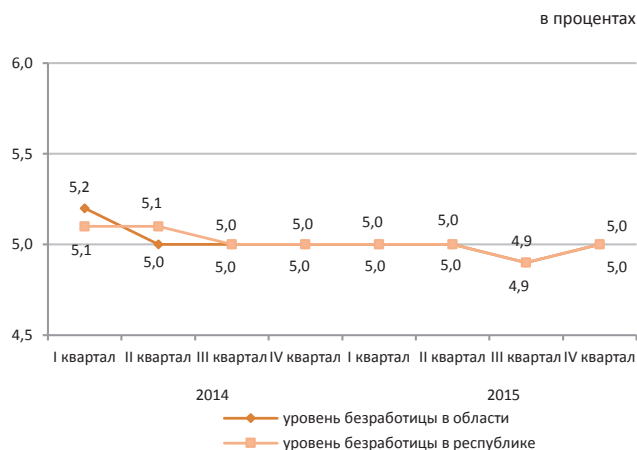

Реальный сектор экономики

	Январь-февраль 2016г. в % к январю-февралю 2015г.	Январь-февраль 2015г. в % к январю-февралю 2014г.
Промышленность	89,1	101,9
Сельское хозяйство	102,9	102,7
Строительство	60,9	116,0
Розничная торговля	96,3	103,4
Грузооборот	100,3	102,2
Пассажирооборот	108,5	102,0
Связь	100,6	108,7

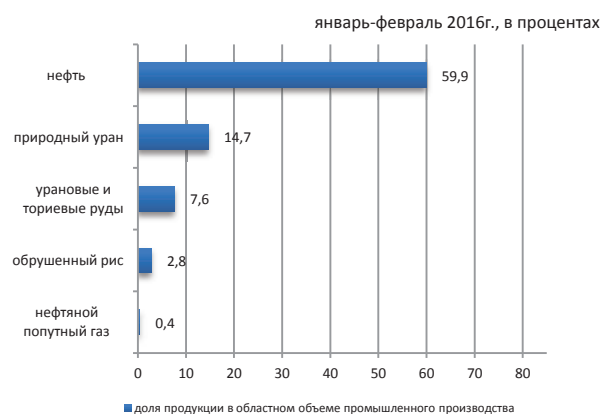

Сельское хозяйство

	Январь-февраль 2016г.	В % к соответствующему периоду предыдущего года
Забито в хозяйстве или реализовано на убой скота и птицы (в живом весе), тыс. тонн	5,1	105,2
Надоеено молока коровьего, тыс. тонн	10,2	101,3
Получено яиц куриных, млн. штук	0,4	100,4

Индекс цен

	Февраль 2016г. к январю 2016г., %	Февраль 2016г. к декабрю 2015г., %
Индекс потребительских цен	100,4	101,1
Продовольственные товары	100,6	101,9
Непродовольственные товары	100,3	100,8
Платные услуги	100,1	100,3
Индекс цен предприятий-производителей промышленной продукции	95,8	88,3
Индекс цен реализации на продукцию сельского хозяйства	100,3	100,5
Индекс цен в строительстве	100,2	100,6
Индекс тарифов на перевозку грузов всеми видами транспорта	100,0	100,0
Индекс тарифов на услуги почтовые и курьерские для юридических лиц	100,0	101,6
Индекс тарифов на услуги связи для юридических лиц	100,0	100,0
Индекс цен на аренду коммерческой недвижимости	99,8	99,3

Мангистауская область

Социальное развитие

Население, человек (на 01.02.2016г.)	628 463
Родившиеся, человек (январь 2016г.)	1 602
Умершие, человек (январь 2016г.)	215
Прибыло, человек (январь 2016г.)	931
Выбыло, человек (январь 2016г.)	632
Занятое население, человек (IV квартал 2015г.)	247 579
Наемные работники, в % к общей численности занятого населения (IV квартал 2015г.)	95,2
Уровень безработицы, % (IV квартал 2015г.)	5,1
Заработная плата, тенге (IV квартал 2015г.)	236 372
Величина прожиточного минимума, тенге (февраль 2016г.)	24 587

в процентах

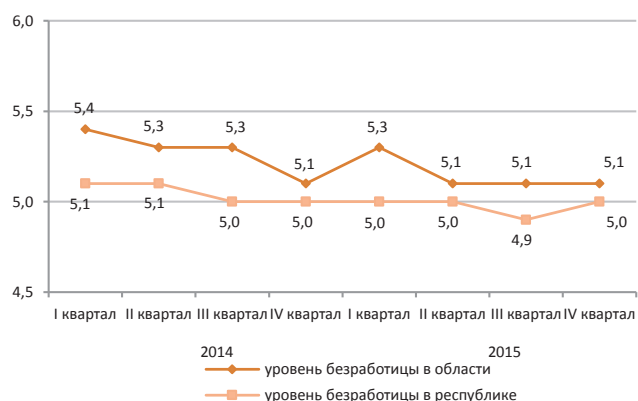

Реальный сектор экономики

	Январь-февраль 2016г. в % к январю-февралю 2015г.	Январь-февраль 2015г. в % к январю-февралю 2014г.
Промышленность	100,5	99,8
Сельское хозяйство	93,5	100,8
Строительство	86,4	135,1
Розничная торговля	80,3	107,8
Грузооборот	97,7	101,2
Пассажирооборот	101,7	101,3
Связь	105,4	136,4

январь-февраль 2016г., в процентах

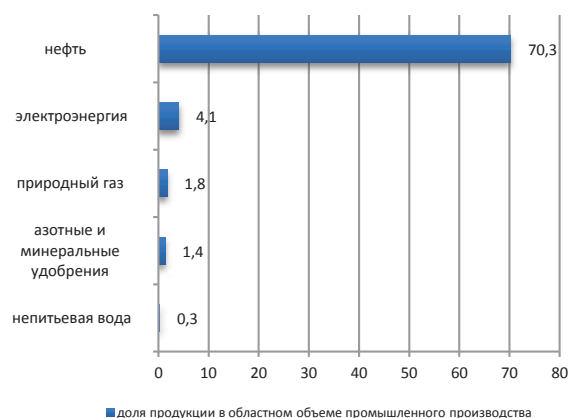

Сельское хозяйство

	Январь-февраль 2016г.	В % к соответствующему периоду предыдущего года
Забито в хозяйстве или реализовано на убой скота и птицы (в живом весе), тыс. тонн	1,3	93,5
Надоеено молока коровьего, тыс. тонн	0,2	88,8
Получено яиц куриных, тыс. штук	0,3	в 4,3 раза

Индекс цен

	Февраль 2016г. к январю 2016г., %	Февраль 2016г. к декабрю 2015г., %
Индекс потребительских цен	101,8	102,8
Продовольственные товары	101,6	103,2
Непродовольственные товары	100,3	101,2
Платные услуги	103,4	103,9
Индекс цен предприятий-производителей промышленной продукции	90,3	86,2
Индекс цен реализации на продукцию сельского хозяйства	100,3	100,6
Индекс цен в строительстве	100,4	100,7
Индекс тарифов на перевозку грузов всеми видами транспорта	100,0	101,1
Индекс тарифов на услуги почтовые и курьерские для юридических лиц	100,0	102,2
Индекс тарифов на услуги связи для юридических лиц	100,0	99,5
Индекс цен на аренду коммерческой недвижимости	99,3	98,4

Южно-Казахстанская область

Социальное развитие

Население, человек (на 01.02.2016г.)	2 847 203
Родившиеся, человек (январь 2016г.)	9 085
Умершие, человек (январь 2016г.)	1 780
Прибыло, человек (январь 2016г.)	3 702
Выбыло, человек (январь 2016г.)	4 361
Занятое население, человек (IV квартал 2015г.)	1 085 057
Наемные работники, в % к общей численности занятого населения (IV квартал 2015г.)	52,5
Уровень безработицы, % (IV квартал 2015г.)	5,6
Заработная плата, тенге (IV квартал 2015г.)	88 785
Величина прожиточного минимума, тенге (февраль 2016г.)	19 144

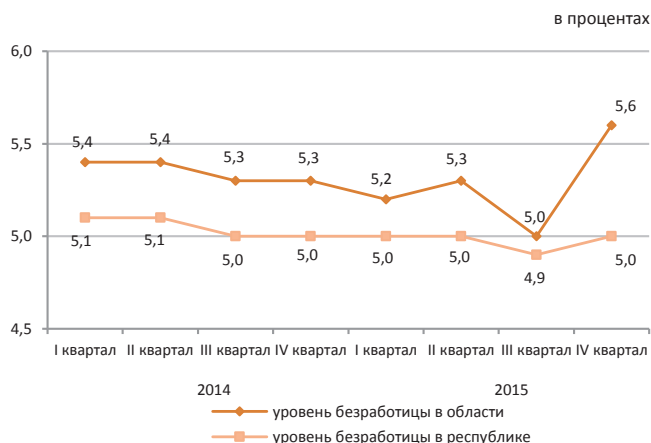

Реальный сектор экономики

	Январь-февраль 2016г. в % к январю-февралю 2015г.	Январь-февраль 2015г. в % к январю-февралю 2014г.
Промышленность	104,5	103,4
Сельское хозяйство	101,4	103,9
Строительство	90,8	96,8
Розничная торговля	97,9	102,2
Грузооборот	102,9	102,0
Пассажирооборот	112,5	100,6
Связь	99,6	107,5

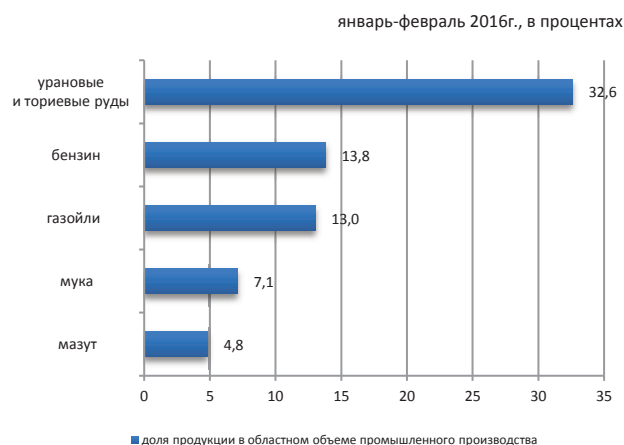

Сельское хозяйство

	Январь-февраль 2016г.	В % к соответствующему периоду предыдущего года
Забито в хозяйстве или реализовано на убой скота и птицы (в живом весе), тыс. тонн	34,4	101,8
Надоеено молока коровьего, тыс. тонн	82,9	101,8
Получено яиц куриных, млн. штук	41,2	104,8

Индекс цен

	Февраль 2016г. к январю 2016г., %	Февраль 2016г. к декабрю 2015г., %
Индекс потребительских цен	101,0	102,2
Продовольственные товары	101,5	102,7
Непродовольственные товары	100,9	101,7
Платные услуги	100,6	102,2
Индекс цен предприятий-производителей промышленной продукции	101,2	102,3
Индекс цен реализации на продукцию сельского хозяйства	100,2	100,5
Индекс цен в строительстве	100,3	100,8
Индекс тарифов на перевозку грузов всеми видами транспорта	100,3	100,3
Индекс тарифов на услуги почтовые и курьерские для юридических лиц	100,0	101,5
Индекс тарифов на услуги связи для юридических лиц	100,0	100,0
Индекс цен на аренду коммерческой недвижимости	99,3	99,5

Павлодарская область

Социальное развитие

Население, человек (на 01.02.2016г.)	758 872
Родившиеся, человек (январь 2016г.)	979
Умершие, человек (январь 2016г.)	629
Прибыло, человек (январь 2016г.)	1 317
Выбыло, человек (январь 2016г.)	1 390
Занятое население, человек (IV квартал 2015г.)	415 329
Наемные работники, в % к общей численности занятого населения (IV квартал 2015г.)	79,3
Уровень безработицы, % (IV квартал 2015г.)	4,9
Заработная плата, тенге (IV квартал 2015г.)	119 663
Величина прожиточного минимума, тенге (февраль 2016г.)	18 258

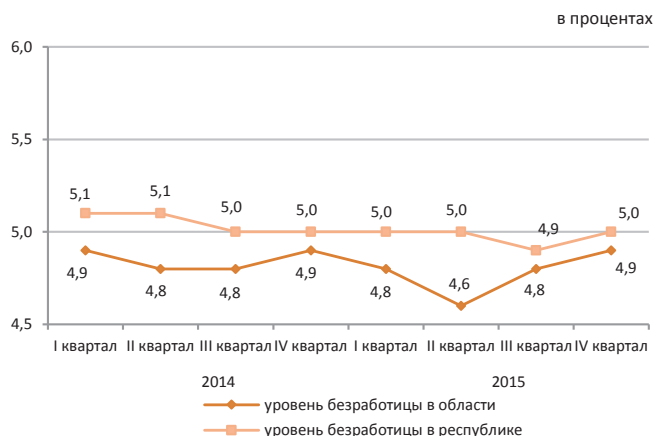

Реальный сектор экономики

	Январь-февраль 2016г. в % к январю-февралю 2015г.	Январь-февраль 2015г. в % к январю-февралю 2014г.
Промышленность	94,2	94,5
Сельское хозяйство	98,8	108,0
Строительство	90,0	40,4
Розничная торговля	94,9	106,1
Грузооборот	100,7	101,2
Пассажирооборот	108,6	100,7
Связь	100,0	108,1

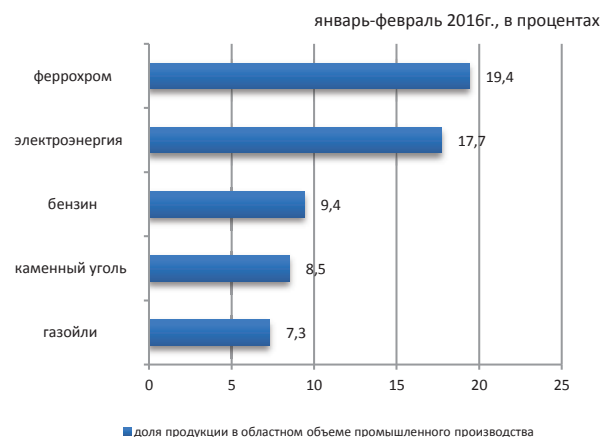

Сельское хозяйство

	Январь-февраль 2016г.	В % к соответствующему периоду предыдущего года
Забито в хозяйстве или реализовано на убой скота и птицы (в живом весе), тыс. тонн	11,2	94,6
Надоеено молока коровьего, тыс. тонн	31,7	101,7
Получено яиц куриных, млн. штук	15,8	88,0

Индекс цен

	Февраль 2016г. к январю 2016г., %	Февраль 2016г. к декабрю 2015г., %
Индекс потребительских цен	101,4	102,7
Продовольственные товары	100,4	102,7
Непродовольственные товары	100,6	102,0
Платные услуги	103,2	103,4
Индекс цен предприятий-производителей промышленной продукции	102,0	104,2
Индекс цен реализации на продукцию сельского хозяйства	100,7	101,5
Индекс цен в строительстве	100,3	101,1
Индекс тарифов на перевозку грузов всеми видами транспорта	100,0	100,0
Индекс тарифов на услуги почтовые и курьерские для юридических лиц	100,0	101,4
Индекс тарифов на услуги связи для юридических лиц	100,0	100,0
Индекс цен на аренду коммерческой недвижимости	100,3	100,3

Северо-Казахстанская область

Социальное развитие

в процентах

Население, человек (на 01.02.2016г.)	569 395
Родившиеся, человек (январь 2016г.)	572
Умершие, человек (январь 2016г.)	573
Прибыло, человек (январь 2016г.)	1 334
Выбыло, человек (январь 2016г.)	1 445
Занятое население, человек (IV квартал 2015г.)	316 246
Наемные работники, в % к общей численности занятого населения (IV квартал 2015г.)	68,1
Уровень безработицы, % (IV квартал 2015г.)	4,9
Заработная плата, тенге (IV квартал 2015г.)	87 341
Величина прожиточного минимума, тенге (февраль 2016г.)	19 040

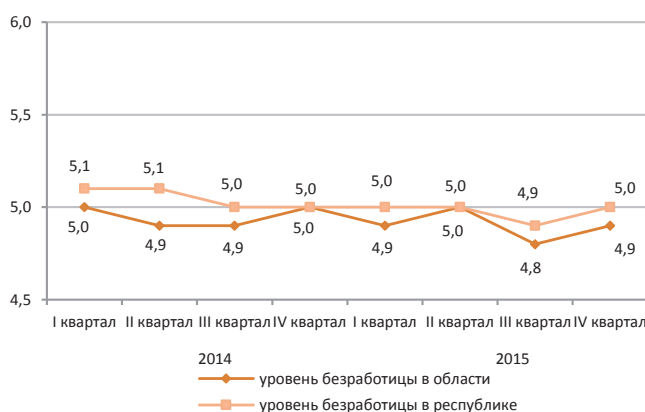

Реальный сектор экономики

январь-февраль 2016г., в процентах

	Январь-февраль 2016г. в % к январю-февралю 2015г.	Январь-февраль 2015г. в % к январю-февралю 2014г.
Промышленность	101,5	100,5
Сельское хозяйство	101,0	105,6
Строительство	67,8	146,5
Розничная торговля	96,5	107,8
Грузооборот	100,0	103,0
Пассажирооборот	99,9	101,1
Связь	106,6	104,7

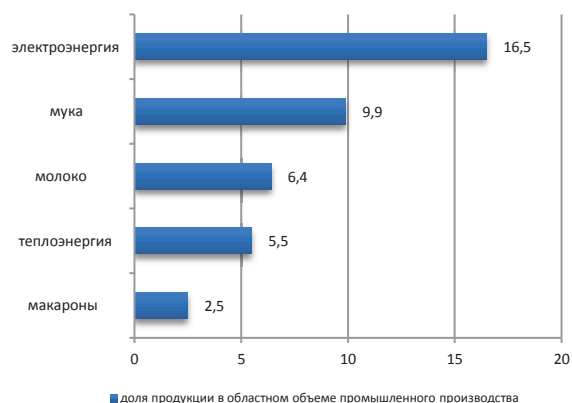

Сельское хозяйство

	Январь-февраль 2016г.	В % к соответствующему периоду предыдущего года
Забито в хозяйстве или реализовано на убой скота и птицы (в живом весе), тыс. тонн	15,8	100,9
Надоеено молока коровьего, тыс. тонн	35,2	106,1
Получено яиц куриных, млн.штук	71,5	95,0

Индекс цен

	Февраль 2016г. к январю 2016г., %	Февраль 2016г. к декабрю 2015г., %
Индекс потребительских цен	101,3	102,2
Продовольственные товары	100,9	102,5
Непродовольственные товары	101,1	101,7
Платные услуги	102,0	102,3
Индекс цен предприятий-производителей промышленной продукции	100,8	102,8
Индекс цен реализации на продукцию сельского хозяйства	101,2	101,8
Индекс цен в строительстве	100,4	100,6
Индекс тарифов на перевозку грузов всеми видами транспорта	100,3	100,4
Индекс тарифов на услуги почтовые и курьерские для юридических лиц	100,0	101,7
Индекс тарифов на услуги связи для юридических лиц	100,0	100,1
Индекс цен на аренду коммерческой недвижимости	98,6	99,5

Восточно-Казахстанская область

Социальное развитие

Население, человек (на 01.02.2016г.)	1 396 249
Родившиеся, человек (январь 2016г.)	1 794
Умершие, человек (январь 2016г.)	1 217
Прибыло, человек (январь 2016г.)	2 214
Выбыло, человек (январь 2016г.)	2 628
Занятое население, человек (IV квартал 2015г.)	693 491
Наемные работники, в % к общей численности занятого населения (IV квартал 2015г.)	69,4
Уровень безработицы, % (IV квартал 2015г.)	4,9
Заработная плата, тенге (IV квартал 2015г.)	111 274
Величина прожиточного минимума, тенге (февраль 2016г.)	20 599

в процентах

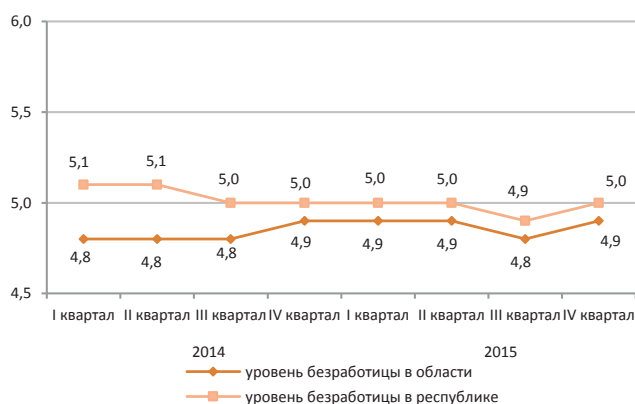

Реальный сектор экономики

	Январь-февраль 2016г. в % к январю-февралю 2015г.	Январь-февраль 2015г. в % к январю-февралю 2014г.
Промышленность	95,9	92,6
Сельское хозяйство	104,0	102,8
Строительство	91,1	84,1
Розничная торговля	93,0	104,8
Грузооборот	100,6	111,2
Пассажирооборот	101,0	105,6
Связь	99,0	101,9

январь-февраль 2016г., в процентах

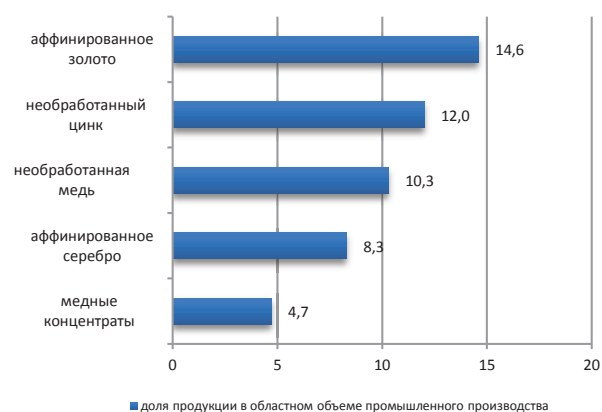

Сельское хозяйство

	Январь-февраль 2016г.	В % к соответствующему периоду предыдущего года
Забито в хозяйстве или реализовано на убой скота и птицы (в живом весе), тыс. тонн	25,8	105,6
Надоеено молока коровьего, тыс. тонн	71,4	104,7
Получено яиц куриных, млн.штук	13,7	103,2

Индекс цен

	Февраль 2016г. к январю 2016г., %	Февраль 2016г. к декабрю 2015г., %
Индекс потребительских цен	101,1	102,2
Продовольственные товары	101,3	103,1
Непродовольственные товары	101,1	102,2
Платные услуги	100,9	101,2
Индекс цен предприятий-производителей промышленной продукции	102,3	105,8
Индекс цен реализации на продукцию сельского хозяйства	101,1	102,2
Индекс цен в строительстве	100,4	101,0
Индекс тарифов на перевозку грузов всеми видами транспорта	104,4	104,6
Индекс тарифов на услуги почтовые и курьерские для юридических лиц	100,0	101,9
Индекс тарифов на услуги связи для юридических лиц	123,7	124,2
Индекс цен на аренду коммерческой недвижимости	99,9	101,4

г. Астана

Социальное развитие

в процентах

Население, человек (на 01.02.2016г.)	873 877
Родившиеся, человек (январь 2016г.)	2 272
Умершие, человек (январь 2016г.)	311
Прибыло, человек (январь 2016г.)	1 896
Выбыло, человек (январь 2016г.)	2 635
Занятое население, человек (IV квартал 2015г.)	466 012
Наемные работники, в % к общей численности занятого населения (IV квартал 2015г.)	95,0
Уровень безработицы, % (IV квартал 2015г.)	4,7
Заработная плата, тенге (IV квартал 2015г.)	221 009
Величина прожиточного минимума, тенге (февраль 2016г.)	22 905

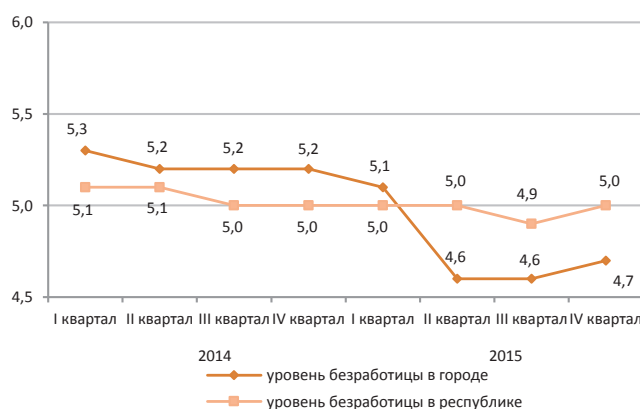

Реальный сектор экономики

	Январь-февраль 2016г. в % к январю-февралю 2015г.	Январь-февраль 2015г. в % к январю-февралю 2014г.
Промышленность	101,2	113,6
Сельское хозяйство	86,9	81,4
Строительство	103,1	153,0
Розничная торговля	93,7	103,6
Грузооборот	101,8	102,0
Пассажирооборот	111,5	103,0
Связь	69,7	109,5



Сельское хозяйство

	Январь-февраль 2016г.	В % к соответствующему периоду предыдущего года
Забито в хозяйстве или реализовано на убой скота и птицы (в живом весе), тонн	26,5	58,7
Надоено молока коровьего, тонн	65,6	94,5
Получено яиц куриных, тыс. штук	17,4	98,9

Индекс цен

	Февраль 2016г. к январю 2016г., %	Февраль 2016г. к декабрю 2015г., %
Индекс потребительских цен	100,9	102,2
Продовольственные товары	100,8	102,1
Непродовольственные товары	100,3	101,2
Платные услуги	101,5	103,4
Индекс цен предприятий-производителей промышленной продукции	101,3	102,7
Индекс цен реализации на продукцию сельского хозяйства	-	-
Индекс цен в строительстве	100,4	100,8
Индекс тарифов на перевозку грузов всеми видами транспорта	100,0	100,1
Индекс тарифов на услуги почтовые и курьерские для юридических лиц	102,1	105,0
Индекс тарифов на услуги связи для юридических лиц	100,0	98,3
Индекс цен на аренду коммерческой недвижимости	99,6	102,7

г. Алматы

Социальное развитие

в процентах

Население, человек (на 01.02.2016г.)	1 708 063
Родившиеся, человек (январь 2016г.)	2 550
Умершие, человек (январь 2016г.)	903
Прибыло, человек (январь 2016г.)	6 668
Выбыло, человек (январь 2016г.)	3 733

Занятое население, человек (IV квартал 2015г.)	841 731
Наемные работники, в % к общей численности занятого населения (IV квартал 2015г.)	92,4
Уровень безработицы, % (IV квартал 2015г.)	5,3

Заработная плата, тенге (IV квартал 2015г.)	178 480
Величина прожиточного минимума, тенге (февраль 2016г.)	23 215

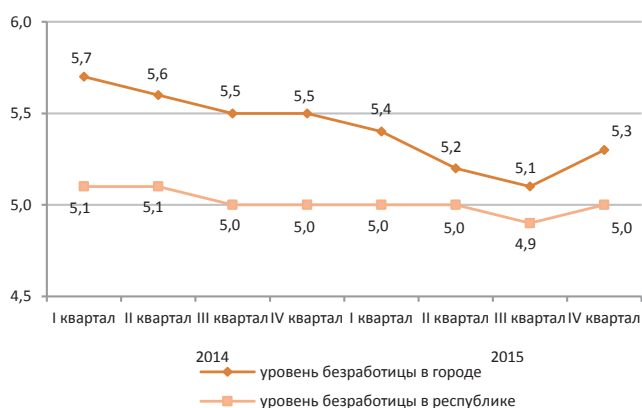

Реальный сектор экономики

январь-февраль 2016г., в процентах

	Январь-февраль 2016г. в % к январю-февралю 2015г.	Январь-февраль 2015г. в % к январю-февралю 2014г.
Промышленность	98,0	100,5
Сельское хозяйство	101,2	42,6
Строительство	89,5	78,2
Розничная торговля	96,8	103,3
Грузооборот	102,7	106,7
Пассажирооборот	108,8	101,9
Связь	105,9	107,8

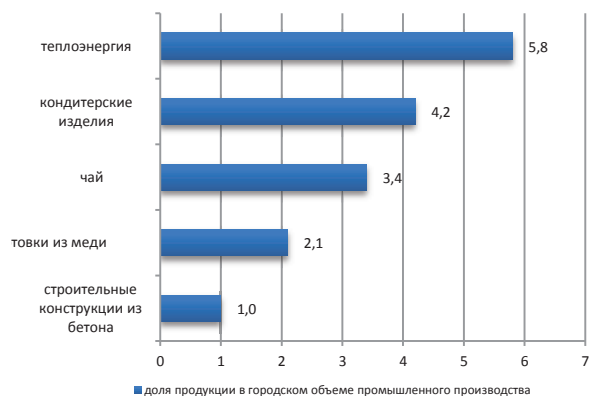

Сельское хозяйство

	Январь-февраль 2016г.	В % к соответствующему периоду предыдущего года
Забито в хозяйстве или реализовано на убой скота и птицы (в живом весе), тонн	57,5	73,2
Надоеено молока коровьего, тыс. тонн	0,6	102,2
Получено яиц куриных, тыс. штук	124,3	65,6

Индекс цен

	Февраль 2016г. к январю 2016г., %	Февраль 2016г. к декабрю 2015г., %
Индекс потребительских цен	100,8	102,3
Продовольственные товары	101,0	103,1
Непродовольственные товары	101,5	103,1
Платные услуги	99,8	100,6
Индекс цен предприятий-производителей промышленной продукции	101,6	102,5
Индекс цен реализации на продукцию сельского хозяйства	-	-
Индекс цен в строительстве	100,7	101,3
Индекс тарифов на перевозку грузов всеми видами транспорта	102,0	114,8
Индекс тарифов на услуги почтовые и курьерские для юридических лиц	100,0	102,2
Индекс тарифов на услуги связи для юридических лиц	100,1	100,1
Индекс цен на аренду коммерческой недвижимости	100,1	100,2

Қысқартулар

Сокращения

АШМ	Қазақстан Республикасының Ауыл шаруашылығы министрлігі	КС	Комитет по статистике Министерства национальной экономики Республики Казахстан
ӘдМин	Қазақстан Республикасының Әділет министрлігі	БВУ	Банки второго уровня
БП ҚС АЕК	Қазақстан Республикасы Бас Прокуратурасының Құқықтық статистика және арнайы есеп комитеті	КПСиСУ ГП	Комитет по правовой статистике и специальным учетам Генеральной прокуратуры Республики Казахстан
ДСӘДМ РСЭҚ	Қазақстан Республикасы Денсаулық сақтау және әлеуметтік даму министрлігінің Республикалық санитарлық-эпидемиологиялық қызметі	КГД МФ	Комитет государственных доходов Министерства финансов Республики Казахстан
ЕДБ	Екінші деңгейдегі банктер	МВД	Министерство внутренних дел Республики Казахстан
ДСӘДМ	Қазақстан Республикасының Денсаулық сақтау және әлеуметтік даму министрлігі	млн.	миллионов
ҚМ МКК	Қазақстан Республикасы Қаржы министрлігінің Мемлекеттік кіріс комитеті	млрд.	миллиардов
ҚМ	Қазақстан Республикасының Қаржы министрлігі	МСП	Малое и среднее предпринимательство
млн.	миллион	МСХ	Министерство сельского хозяйства Республики Казахстан
млрд.	миллиард	МСЗР	Министерство здравоохранения и социального развития Республики Казахстан
ОЭР	Отын-энергетикалық ресурстар	МЮ	Министерство юстиции Республики Казахстан
СК	Қазақстан Республикасы Ұлттық экономика министрлігінің Статистика комитеті	МФ	Министерство финансов Республики Казахстан
ткм	тонна-километр	НБ	Национальный банк Республики Казахстан
ҰБ	Қазақстан Республикасының Ұлттық банкі	РСЭС МЗСР	Республиканская санитарно-эпидемиологическая служба Министерства здравоохранения и социального развития Республики Казахстан
ІІМ	Қазақстан Республикасының Ішкі істер министрлігі	ткм	тонно-километр
ШОК	Шағын және орта кәсіпкерлік	ТЭР	Топливо-энергетические ресурсы

Көрсеткіштер тізімі

Көрсеткіш	Кезеңділік	Дереккөз
А		
Айырбастау бағамы.....	ай сайын	ҰБ
Асыл тұқымды шаруашылықтар саны.....	тоқсан сайын	АШМ
Мал мен құстың негізгі түрлерінің саны.....	ай сайын	СК
Ауыл шаруашылығы өнімдерінің (қызметтерінің) жалпы шығарылымы.....	ай сайын	СК
Б		
Бір қызметкердің орташа айлық атаулы жалақысы.....	ай сайын	СК
Баға индексі.....	ай сайын	СК
Балық аулау және балық өсіру шаруашылығындағы өнім (жұмыстар, қызметтер) көлемі.....	жыл сайын	СК
Бөлшек сауда тауар айналымы көлемі.....	ай сайын	СК
Байланыс қызметтерінің көлемі.....	ай сайын	СК
Д		
Дәнді дақылдарды жинау.....	қыркүйек, қазан, қараша	АШМ
Дәнді дақылдардың жиналған алқаптары.....	қыркүйек, қазан, қараша	АШМ
Дәнді дақылдардың шығымдылығы.....	қыркүйек, қазан, қараша	АШМ
Депозиттер.....	ай сайын	ҰБ
Е		
Еңбек делдалдығына өтініш жасағандар саны.....	тоқсан сайын	ДСӘДМ
Еңбек өнімділігі.....	ай сайын	СК
Ж		
Жолаушылар тасымалдау көлемі.....	ай сайын	СК
Жүк тасымалдау көлемі.....	ай сайын	СК
Жұмыссыз халық.....	ай сайын	СК
Жұмыспен қамтылған халық.....	ай сайын	СК
З		
Зейнетақы және жәрдемақы алушылар саны.....	тоқсан сайын	ДСӘДМ
Зейнетақы (жәрдемақының) орташа мөлшері.....	тоқсан сайын	ДСӘДМ
И		
Импорт.....	ай сайын	ҚМ КБК
К		
Кәсіпорындардың пайдалылығы.....	тоқсан сайын	СК
Кредиттер.....	ай сайын	ҰБ
Күнкөрістің ең төменгі деңгейінің шамасы.....	ай сайын	СК
Қ		
Қылмыстылық деңгейі.....	ай сайын	БП ҚС АЕК
Құрылыс жұмыстарының (қызметтер) көлемі.....	ай сайын	СК
М		
Мал шаруашылығы өнімдерінің негізгі түрлерін өндіру	ай сайын	СК
Мал мен құстың өнімділігі.....	ай сайын	СК
Мемлекеттік бюджет табыстары.....	ай сайын	ҚМ
Мемлекеттік бюджет шығыстары.....	ай сайын	ҚМ
Монетарлық агрегаттар.....	ай сайын	ҰБ
Н		
Нақты ақшалай табыстар индексі.....	ай сайын	СК
Негізгі капиталға инвестициялар.....	ай сайын	СК
Негізгі дәнді және бұршақты дақылдардың қолда бар.....	ай сайын	СК
Негізгі майлы дақылдардың қолда бары	ай сайын	СК
О		
Орташа жан басына атаулы ақшалай табыс.....	ай сайын	СК
Орташа айлық жалақы.....	ай сайын	СК
Ө		
Өнеркәсіп өнімін заттай көрінісінде өндіру.....	ай сайын	СК
Өнеркәсіп өнімінің (тауарлар, қызметтер) көлемі.....	ай сайын	СК
Өнеркәсіп өндірісінің нақты көлем индексі	ай сайын	СК
С		
Сырақтанулардың тіркелген оқиғаларының саны.....	ай сайын	ДСӘДМ РСЭҚ

Көрсеткіш	Кезеңділік	Дереккөз
Т		
Төлем балансы.....	ай сайын	ҰБ
Тіркелген қылмыстар саны.....	ай сайын	БП ҚС АЕК
Тұрғын үй құрылысының көлемі.....	ай сайын	СК
Тұтыну бағасы.....	Ай сайын	СК
Х		
Халықтың табиғи қозғалысы.....	ай сайын	ӘдМин, ДСӘДМ
Халық саны.....	ай сайын	СК
Халықтың көші-қоны.....	ай сайын	ӘдМин, ІІМ
Халықтың орта есеппен жан басына шаққандағы атаулы ақшалай табыстары.....	ай сайын	СК
Ш		
ШОК субъектілерінің өнім (тауарлар, қызметтер) шығару индексі	ай сайын	СК
Э		
Экономикалық белсенді халық.....		
Экономикалық енжар халық.....		
Экспорт.....	ай сайын	ҚМ КБК

Список показателей

Показатель	Периодичность	Источник
Б		
Безработное население	ежемесячно	КС
В		
Валовой выпуск продукции (услуг) сельского хозяйства.....	ежемесячно	КС
Валовой внутренний продукт.....	ежеквартально	КС
Величина прожиточного минимума.....	ежемесячно	КС
Г		
Грузооборот.....	ежемесячно	КС
Д		
Доходы государственного бюджета.....	ежемесячно	МФ
Депозиты.....	ежемесячно	НБ
Е		
Естественное движение населения.....	ежемесячно	МЮ, МЗСР
З		
Занятое население	ежемесячно	КС
И		
Импорт.....	ежемесячно	КТК МФ
Инвестиции в основной капитал.....	ежемесячно	КС
Индекс выпуска продукции (товаров, услуг) субъектами МСП.....	ежемесячно	КС
Индекс реальных денежных доходов.....	ежемесячно	КС
Индекс физического объема промышленного производства.....	ежемесячно	КС
Индексы цен.....	ежемесячно	КС
К		
Кредиты.....	ежемесячно	НБ
Количество племенных хозяйств.....	ежеквартально	МСХ
М		
Миграция населения.....	ежемесячно	МЮ, МВД
Монетарные агрегаты.....	ежемесячно	НБ
Н		
Наличие основных зерновых и бобовых культур.....	ежемесячно	КС
Наличие основных масличных культур.....	ежемесячно	КС
О		
Обменный курс.....	ежемесячно	НБ
Объем жилищного строительства.....	ежемесячно	КС
Объем промышленной продукции (товаров, услуг).....		
Объем розничного товарооборота.....	ежемесячно	КС
Объем строительных работ (услуг)	ежемесячно	КС
Объем услуг связи.....	ежемесячно	КС
П		
Пассажиروоборот.....	ежемесячно	КС
Платежный баланс.....	ежемесячно	НБ
Потребительские цены.....	ежемесячно	КС
Производительность труда.....	ежемесячно	КС
Производство основных видов продукции животноводства.....	ежемесячно	КС
Производство промышленной продукции в натуральном выражении.....	ежемесячно	КС
Продуктивность скота и птицы.....	ежемесячно	КС
Перевозка грузов.....	ежемесячно	КС
Перевозка пассажиров.....	ежемесячно	КС
Р		
Расходы государственного бюджета.....	ежемесячно	МФ
Реальный денежный доход	ежемесячно	КС
Рентабельность предприятий.....	ежеквартально	КС
С		
Среднедушевые номинальные денежные доходы населения	ежемесячно	КС
Среднемесячная номинальная заработная плата одного работника.....	ежемесячно	КС
Средний размер пенсий (пособий).....	ежеквартально	МЗСР

Показатель	Периодичность	Источник
У		
Уровень преступности.....	ежемесячно	КПСиСУ ГП
Ч		
Численность населения.....	ежемесячно	КС
Число зарегистрированных случаев заболеваний.....	ежемесячно	РСЭС МЗСР
Число зарегистрированных преступлений.....	ежемесячно	КПСиСУ ГП
Численность основных видов скота и птицы.....	ежемесячно	КС
Численность получателей пенсий и пособий.....	ежеквартально	МЗСР
Э		
Экспорт.....	ежемесячно	КТК МФ
Ш		
ШОК субъектілерінің өнім (тауарлар, қызметтер) шығару индексі	ежемесячно	СК
Э		
Экономикалық белсенді халық.....		
Экономикалық енжар халық.....		
Экспорт.....	ежемесячно	КТК МФ

Қазақстан Республикасының әлеуметтік-экономикалық дамуы
Бөлімнің мазмұнына жауаптылар

Бөлім атауы	Жауапты адамның аты-жөні, лауазымы	Телефоны
Әлеуметтік-экономикалық дамудың қысқаша қорытындылары Өңірлердің әлеуметтік-экономикалық дамуы	Болат Әскербекұлы Рахымбеков Жарияланымдар және статистикалық ақпаратты тарату басқармасының басшысы	+7 7172 74 90 77
Кәсіпорындар статистикасы	Гүлнар Мамырбайқызы Керімханова Тіркегімдер басқармасының басшысы	+7 7172 74 90 58
Қысқа мерзімді экономикалық индикатор Жалпы ішкі өнім Еңбек өнімділігінің индекстері Мемлекеттік қаржы Ақша-кредит статистикасы Кредиттер және ақша-кредит жүйесінің депозиттері	Гүлмира Смағұлқызы Малдыбаева Ұлттық шоттар басқармасының басшысы	+7 7172 74 93 01
Шағын және орта кәсіпкерлік мониторингі Іскерлік және тұтынушылық белсенділік	Марина Владимировна Мисюра Құрылымдық статистика басқармасының басшысы	+7 7172 74 93 12
Ең төменгі күнкөріс деңгейінің шамасы Баға	Әсел Сауқымбекқызы Шәуенова Баға статистикасы басқармасының басшысы	+7 7172 74 90 57
Негізгі капиталға салынған инвестициялар Өнеркәсіп Ауыл шаруашылығы Құрылыс Тұрғын үй құрылысы	Айгүл Тоқтарханқызы Епбаева Өндіріс және қоршаған орта статистикасы басқармасының басшысы	+7 7172 74 90 56
Отын-энергетикалық ресурстар (ОЭР) Сауда Көлік Байланыс	Зифа Рафикқызы Якупова Қызмет көрсету және энергетика статистикасы басқармасының басшысы	+7 7172 74 90 60
Әлеуметтік-демографиялық көрсеткіштер	Гүлмира Сайлаубекқызы Қарауылова Демографиялық және әлеуметтік статистика басқармасының басшысы	+7 7172 74 90 61
Еңбек нарығы және еңбекақы төлеу Халық табыстары	Наталья Евгеньевна Белоносова Еңбек және тұрмыс деңгейі статистикасы басқармасы басшысының міндетін атқарушы	+7 7172 74 95 04

Социально-экономическое развитие Республики Казахстан

Ответственные лица за содержание разделов

Наименование раздела	Ф.И.О., должность ответственного	Телефон
Краткие итоги социально-экономического развития Социально-экономическое развитие регионов	Рахимбеков Болат Аскербекович Руководитель управления публикаций и распространения статистической информации	+7 7172 74 90 77
Статистика предприятий	Керимханова Гульнара Мамырбаевна Директор Департамента регистров и публикаций	+7 7172 74 90 58
Краткосрочный экономический индикатор Валовой внутренний продукт Индексы производительности труда Государственные финансы Денежно-кредитная статистика Кредиты и депозиты денежно-кредитной системы	Малдыбаева Гульмира Смагуловна Руководитель управления национальных счетов	+7 7172 74 93 01
Мониторинг малого и среднего предпринимательства Деловая и потребительская активность	Мисюра Марина Владимировна Руководитель управления структурной статистикп	+7 7172 74 93 12
Величина прожиточного минимума Цены	Шауенова Асель Саукымбеккызы Руководитель управления статистики цен	+7 7172 74 90 57
Инвестиции в основной капитал Промышленное производство Сельское хозяйство Строительство Жилищное строительство	Епбаева Айгуль Токтархановна Руководитель управления статистики производства и окружающей среды	+7 7172 74 90 56
Топливо-энергетические ресурсы (ТЭР) Торговля Транспорт	Якупова Зифа Рафиковна Руководитель управления статистики услуг и энергетики	+7 7172 74 90 60
Социально-демографические показатели	Караулова Гульмира Сайлаубековна Руководитель управления демографической и социальной статистики	+7 7172 74 90 61
Рынок труда и оплата труда Доходы населения	Белоносова Наталья Евгеньевна И.о. Руководителя управления статистики труда и уровня жизни	+7 7172 74 95 04

